BULLETIN COMMUNAL D'INFORMATION

La Bouëxière

www.mairie.labouexiere.fr

# contact

BULLETIN COMMUNAL D'INFORMATION DE LA BOUEXIERE - MAI 2017 - NUMERO 125

## Un été festif à la Bouëxière

## DOSSIER P.L.U.

AVIVA

Cabinet Duchaigne

Assurances et placements

- Assurances des professionnels
- Constructions
- Entreprises
- Assurances crédits
- Flottes automobiles
- Épargnes retraites *(Point conseil AFER)*

4, rue de la Borderie - 35500 VITRÉ
Tél. 02 99 75 01 58
Mail : olivier.duchaigne@wanadoo.fr

# SOMMAIRE


4 Vie municipale
5 Social
6 Travaux
7 Environnement
8 Dossier PLU
11 Enfance / Jeunesse
14 Culture
16 Evénements
18 Vie des associations
19 Vie économique
20 Expression



**Directeur de la publication :** *Stéphane PIQUET*
**Secrétaire de rédaction :** *Magali PREZELIN*
**Dépôt légal :** *Mai 2017*
**Rédaction, composition, mise en page :**
*COMMISSION COMMUNICATION - REPRODUCTION INTERDITE*
**Imprimerie :** *Bémographic*
**Date de dépôt des prochains articles :**
*Le 20 septembre 2017, dernier délai. Tout article transmis après cette date ne sera pas publié.*
**Vous pouvez transmettre vos textes soit manuscrits, soit par Internet :**
*article.contact@mairie-labouexiere.fr*
**Date de parution du prochain Contact :**
*26 octobre 2017*

*Imprimé à 1900 exemplaires, sur papier issu de forêts gérées durablement.*


**Horaires d'ouverture de la mairie :**
**Lundi : 14h à 17h30**
**Mardi, Mercredi et Jeudi : 9h à 12h et 14h à 17h30**
**Vendredi : 9h à 12h et 14h à 16h30**
**Samedi : 9h à 12h**
**Tél : 02 99 62 62 95**
**Mail : mairie@mairie-labouexiere.fr**

*Stéphane Piquet,*
*Maire*

## Plate forme de co-compostage à la Blandinière suite ... et fin !

*Il y a maintenant plus de 10 ans, l'entreprise SAS Geval, en lien avec Véolia, avait tenté d'installer une plate forme de co-compostage à l'Est de notre commune, à proximité de la forêt de la Corbière.*

*Le projet permettait la construction d'une dalle à ciel ouvert d'une surface de 1200 m² sur laquelle sont entreposés, puis traités des déchets verts, des boues de station d'épuration et des déchets animaux. De l'air insufflé dans le tas aurait favorisé le processus de fermentation pour obtenir du compost après broyage.*

*Or cette technique obsolète entraînait de fortes nuisances et dangers : odeurs sur un rayon de plus de 4 km, bruit, passage de camions, risque de contamination des cours d'eau et risque d'incendie en raison de l'échauffement des andains.*

*Cet équipement aurait pu aussi dégrader l'image touristique et environnementale de notre commune et provoquer en même temps une baisse de la valeur des biens immobiliers.*

*La mobilisation de la population et en particulier des riverains, puis de la nouvelle équipe municipale avait contraint cette entreprise à reculer.*

*Après une dizaine d'années d'attente et de négociation, j'ai signé à Nantes le mercredi 24 mai 2017 l'achat définitif des 1.4 ha au prix de 2500 euros.*

*Nous avons pour projet de réhabiliter cet espace situé à 200 m de la forêt de la Corbière. Des contacts avec le Conseil Départemental sont positifs pour en faire un nouveau lieu d'accueil du public pour la forêt de la Corbière.*

*Une quarantaine de places de parking et des espaces pique-nique sont envisagés.*

*Voilà donc une affaire qui finit bien !*

*Merci aux élus qui ont suivi ce dossier de près depuis des années.*

*Merci aux associations et à tous les bouëxiérais qui ont su se mobiliser, il y a maintenant 10 ans.*

*L'équipe municipale reste moteur pour finaliser un beau projet d'accueil du public sur le site de la Blandinière.*

*Je vous souhaite à tous de bonnes vacances d'été.*

# L'essentiel des délibérations des conseils municipaux des 04 avril et 23 mai 2017

## Arrêt du PLU

Le conseil municipal a voté l'arrêt du PLU à l'unanimité.
Le dossier du projet de PLU, tel qu'arrêté par le conseil municipal, sera tenu à disposition du public.

## Vote du taux des taxes directes locales 2017: maintien des taux

Compte tenu de la gestion rigoureuse des dépenses, le maintien des taux de fiscalité pour l'année 2017 est voté à l'unanimité, malgré les baisses de dotations d'Etat et les charges nouvelles (instruction des permis de construire, TAP...).

Taxe d'habitation 20.93
Taxe foncier bâti 16.94
Taxe foncier non bâti 39.58

## Vote des budgets primitifs 2017

Tous les budgets ont été votés à l'unanimité, sauf le budget principal et le budget cellule commerciale à la majorité avec 5 abstentions.

## Création d'un budget annexe : « lotissement de la tannerie »

Afin de permettre la poursuite du développement de notre commune conformément à nos objectifs de 40 logements par an, la commune a négocié l'achat de 16 ha situé majoritairement entre la route de Servon et l'allée de la Tannerie.
Afin de finaliser ce projet, un budget est créé avec une recette par emprunt de 1 million d'euros.
*Unanimité*

## Création d'un budget annexe : « lotissement de la grande prée »

Afin de réaliser un lotissement derrière le cimetière qui permettra la construction d'environ 12 maisons. Il est également nécessaire de créer un budget.
*Unanimité*

## Vote des subventions aux associations pour l'année 2017

La commission vie associative a proposé au vu de la situation satisfaisante des associations le maintien des critères validés en 2009.
Une nouvelle association l'hermine du désert participe au rallye solidaire 4L Trophy. Afin de soutenir les jeunes bouëxiérais dans cette démarche, une subvention exceptionnelle de 700 € leur est attribuée.
Associations : 76 952 €
Ecole privée sous contrat : 127 716,23 €
*Unanimité*

## Tarifs de la restauration municipale et des services periscolaires à compter du 10 juillet 2017

L'ensemble des prix est soit maintenu, soit évolue modestement (+ de 0.4 % ). Concernant le tarif de la restauration municipale, il est à noter que malgré cette faible augmentation, l'objectif pour 2017 sera d'atteindre 30% de produits bio et 30% de produits locaux.
*Unanimité*

## Ouverture d'une classe maternelle bilingue breton à l'école Charles Tillon

La commune doit valider la proposition de l'inspection académique d'ouvrir la classe breton pour la rentrée de septembre 2017.
*Unanimité*

## Délégation donnée à madame Margaret Guegan Kelly, conseillère municipale

Madame Margaret Guegan Kelly sera dorénavant déléguée au développement du numérique sur la commune, à savoir l'accompagnement de la communication, l'accompagnement des services de la commune sur les évolutions des systèmes informatiques et également un lien avec les services de l'intercommunalité.
Madame Margaret Guegan Kelly percevra une indemnité de 175,17 € brut mensuel.
*Unanimité*

## Projet de la gendriniere - demande de subvention

Après le projet réussi de revitalisation de centre bourg, l'équipe municipale propose de poursuivre sa démarche avec le manoir de la Gendrinière. L'objectif est de créer un espace intergénérationnel à vocation à la fois commerciale, d'habitat et d'espace associatif mutualisé.
Le bailleur Neotoa accompagne la commune :

- Rez de chaussée : un local commercial et une salle associative,
- Etage : 3 logements à loyers modérés,
- Garage : transformation en salle de musique.

Sur les 835 000 euros d'investissement global du projet, la commune en finance 391 000.
Des demandes de subventions sont en cours vers l'Etat, la Région et le Département.
*Unanimité*

## Remise de la médaille de la famille à Mme Vallet

En présence des élus, du représentant de l'UDAF, des membres du C.C.A.S. et de sa famille, après 60 ans de mariage, Mme VALLET avec son époux a reçu des mains de M. le Maire la médaille de la famille. Cette médaille récompense, au nom du préfet de Bretagne, les familles ayant plus de quatre enfants. La commune leur a offert quelques présents.

# Plan canicule

L'été arrive ! La solidarité est primordiale en cas de forte chaleur. S'il y a une personne dans votre entourage (famille, voisin) isolée, âgée ou en situation de handicap, n'hésitez pas à prendre des nouvelles régulièrement, lui rendre fréquemment visite et lui proposer de l'aide.

En période de canicule,
**il y a des risques pour ma santé, quels sont les signaux d'alerte?**

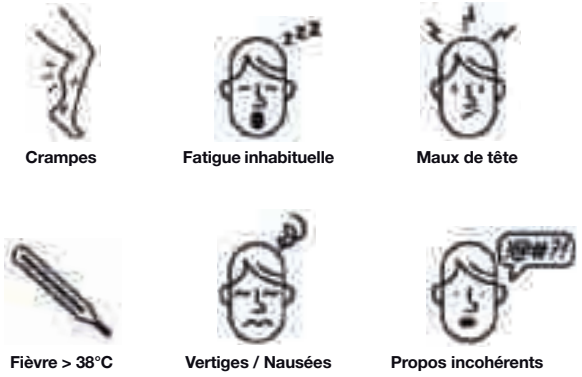


Si vous voyez quelqu'un victime d'un malaise, **appelez le 15**.

**BON À SAVOIR**

**À partir de 60 ans ou en situation de handicap**, je peux bénéficier d'un accompagnement personnalisé. Il me suffit de contacter ma mairie ou mon Centre Communal d'Action Sociale (CCAS).

En période de canicule,
**quels sont les bons gestes?**

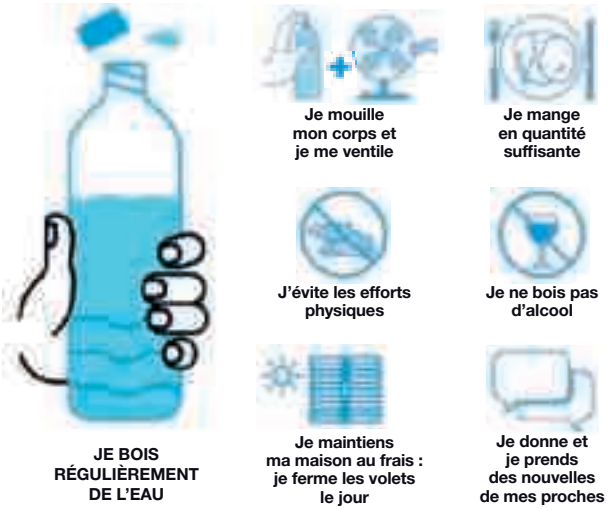


**ATTENTION**

Je suis particulièrement concerné si **je suis enceinte**, **j'ai un bébé** ou **je suis une personne âgée**.
Si **je prends des médicaments** : je demande conseil à mon médecin ou à mon pharmacien.

# Enquête : mise en place d'une mutuelle communale à faible coût

Le conseil d'administration du C.C.A.S. réfléchit à la mise en place d'une complémentaire santé peu onéreuse pour les retraités, les chômeurs, les non-salariés ou toutes autres personnes intéressées par une complémentaire santé.
Une formule déjà développée dans certaines communes appelée contrat «groupe» ou «collectif» peut permettre de diminuer les coûts.
Afin de pouvoir évaluer le besoin existant sur la commune, nous vous invitons à compléter le questionnaire joint, et à le déposer à la mairie, au C.C.A.S., 5 rue Théophile Rémond, au plus tard mi-septembre 2017.

## DATE À RETENIR :

### *REPAS DES AÎNÉS, LE DIMANCHE 22 OCTOBRE 2017*

Le thème retenu cette année est «Les aînés ont du talent». Vous êtes chanteur, musicien, artistes en tout genre ..., merci de vous faire connaître auprès du C.C.A.S. en appelant le 02 99 62 65 60 ou en envoyant un mail à ccas@mairie-labouexiere.fr

# Rénovation du Préau Maisonneuve

La commune a poursuivit la rénovation du site de La Maisonneuve avec la rénovation et l'extension du préau existant.
Ce nouvel espace se veut multifonction et bénéficie à la vie locale tant pour les associations que les services périscolaires et notamment le centre de loisirs sans hébergement.
Par exemple, les palétistes bénéficient de ce nouvel espace chauffé et adapté à la pratique de leur sport.
La Halte-garderie «Doudou et Compagnie» profite également de cet équipement pour proposer des activités aux enfants.
Les travaux (réalisés par des entreprises locales) ont consisté en la réalisation d'une extension du préau existant et la pose de fermetures par panneaux coulissants. Il a également été créé, dans l'extension, deux pièces indépendantes pour le stockage et le rangement, l'une pour les associations utilisatrices du préau, l'autre pour la halte-garderie.
Le montant total des travaux a atteint 92 193,91 € après avenants. En effet, il a été découvert lors des travaux des dégradations sur la structure existante causées par un nid de fourmis charpentières qui ont obligé à démolir et à reconstruire une travée du bâtiment existant.

# Des gradins de foot pour le stade de La Bouëxière

Le terrain de foot a été doté de gradins. Grâce à l'apport financier de la commune, une structure en béton a pu être réalisé par un professionnel. Les sièges verts ont été généreusement cédés par le stade rennais. Les bénévoles de la section de foot de L'Espérance ont alors fixé les sièges à la structure en béton. Ces actions combinées permettent aux supporters depuis fin mai de bénéficier de gradins sécurisés. Merci aux bénévoles.

# Espace sportif couvert

Afin de doter l'espace sportif couvert de toilettes, d'un local technique et convivial pour les sections utilisant cet équipement, la somme de 15 000 € a été votée au budget 2017 correspondant à l'achat des matériaux. Il a été convenu avec l'association principale utilisatrice que les travaux seraient effectués par des bénévoles.
Depuis 3 mois, les licenciés de la section pétanque sont à pied d'oeuvre pour la création de ces locaux qui devraient être achevés courant de l'été. Bravo aux bénévoles !

# Construction d'une passerelle Etang de Chevré

Une passerelle piétonne de 2 m de large sur 100 m de long a vu le jour pour permettre de traverser l'étang de Chevré. Cette passerelle vient en remplacement de celle existante qui datait de plus de 40 ans.
La nouvelle passerelle est fondée sur pieux en acacia de 3 ou 4 m de long, le platelage et les gardes corps sont en bois de Chêne. La mise en place des pieux en bois s'est faite avec une pelle amphibie à même de se déplacer sur l'étang. Le montant total des travaux s'élève à 77 942,35 €.

# L'eau est précieuse, économisons-la !

L'Ille-et-Vilaine connaît cette année un fort déficit en pluie.

**A ce jour, nous manquons de 3 mois de pluie par rapport à une année à pluviométrie normale.**

Cette situation a amené le Préfet à placer le département en état d'alerte, niveau 2. L'arrêté sécheresse, signé le 12 avril 2017, demande aux professionnels et aux particuliers de limiter au maximum leur consommation d'eau.

**Que dit l'arrêté sécheresse pour les particuliers ?**

## Ne traitez pas à proximité de l'eau

**AFIN DE PRESERVER LA QUALITE DES EAUX, IL EST INTERDIT D'UTILISER TOUS PESTICIDES (DESHERBANTS, FONGICIDES, INSECTICIDES)**

**A MOINS DE 5 METRES MINIMUM DES COURS D'EAU, PLANS D'EAU** figurant sur les cartes IGN 1/25 000e. Consultez l'étiquette car la distance peut être plus importante (20, 50 ou 100m).

**DANS ET A MOINS DE 1 METRE DE LA BERGE DES FOSSES (MEME A SEC),** COURS D'EAU, COLLECTEURS D'EAUX PLUVIALES, POINTS D'EAU, PUITS, FORAGES ne figurant pas sur les cartes IGN 1/25 000e.

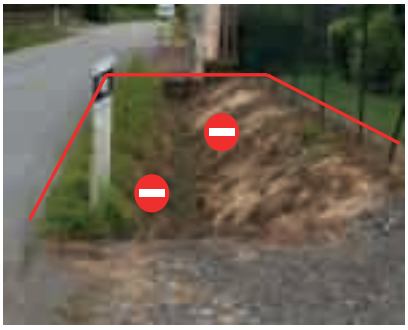

**SUR AVALOIRS, CANIVEAUX ET BOUCHES D'EGOUT.**

**TOUS LES UTILISATEURS DE PESTICIDES SONT CONCERNES : PARTICULIERS, AGRICULTEURS, COLLECTIVITES, ET ENTREPRENEURS.**
**EN CAS D'INFRACTION, LES PEINES ENCOURUES PEUVENT ALLER JUSQU'A 150 000 €ET 6 MOIS D'EMPRISONNEMENT.**

# Révision générale du Plan Local d'Urbanisme

La révision générale du PLU de la commune est engagée depuis plus d'un an et demi.
Ce document permet, dans le respect des lois et règlements en vigueur, de prévoir l'urbanisation, la protection des milieux naturels, la protection des surfaces agricoles, la possibilité de construire et d'aménager des équipements publics, de favoriser les déplacements par des modes doux, en résumé, de prévoir La Bouëxière de demain.
L'équipe municipale remercie chaleureusement l'ensemble des acteurs : professionnels, associations, habitants, élus et services de La Bouëxière et de Liffré-Cormier Communauté, pour leur contribution à la réalisation de ce document.
La prochaine étape de cette procédure est l'enquête publique qui se déroulera au mois de septembre 2017 pour une durée d'un mois. Nous invitons les habitants de notre commune à venir consulter le nouveau PLU et si nécessaire, de rencontrer en mairie, durant ses permanences, le commissaire enquêteur et d'y présenter leurs requêtes si besoin.

## L'équilibre entre le développement urbain et le maintien du cadre de vie.

### Relever les défis de la modération de la consommation des espaces

**La définition d'objectifs chiffrés qui visent :**

Une réduction liée à l'habitat d'environ 30 % par rapport au scénario au « fil de l'eau » ; une réduction d'environ 45 % des zones AU à vocation d'habitat par rapport au PLU en vigueur.

Une baisse de près de 60 % de la consommation liée aux activités économiques par rapport à la période 2009-2014.

Le maintien des zones à vocation d'équipements et la création de nouvelles zones pour l'extension de la station d'épuration, de la déchetterie et de l'aire d'accueil des gens du voyage.

Au total, une consommation maximale de 39,5 ha (36 ha réellement inscrit au projet de PLU), contre un potentiel urbanisable maximum de 51 ha fixé dans le SCoT

## L'activité économique dans le bourg.

- **Définition d'une centralité commerciale (zone UA)**
- **Le règlement des zones à vocation d'habitat (UA et UB) permet la construction de commerces, bureaux, services et activités non nuisantes**

  **Linéaire commercial à protéger**
- **Affirmer la vocation économique des zones existantes arrivées à maturité** (il y est interdit la construction de tous nouveaux logements) : la zone de Bellevue et la zone de Bouvrot
- **Une nouvelle zone destinée à accueillir des activités de la sous - destination « Industriel ».** Cette zone d'environ 2,7 hectares remplace une zone de 4,7 hectares.
- **Maintien de la zone destinée à accueillir le transfert de l'enseigne commerciale de Bouvrot.** Le règlement et l'OAP définie sur ce site empêchent la création de tout nouvel ensemble commercial (sont interdits les commerces de proximité inférieurs à 150 m² de surface de vente).

## Le STECAL habitat du hameau de La Débinerie.

**Offrir une alternative raisonnée à l'installation des ménages dans le bourg : le hameau de La Débinerie**

- La densification du secteur est autorisée par division parcellaire et par comblement des dents creuses.
- La densification de ce hameau équivaut à la consommation d'1 hectare de terre agricole en extension du bourg.
- Les facteurs qui ont favorisé ce choix : un nombre d'habitations relativement important, un impact paysager, environnemental et agricole réduit et une desserte par les transports en commun.

*Périmètre envisagé du STECAL*

## Les STECAL spécifiques.

**Zone Aps**
Permettre le développement du centre médical Rey-Leroux

**Zone Ape et Apenc**
Permettre le développement du centre de formation de La Bonnerie

**Zone At**
Valoriser l'activité touristique à l'étang de Chevré

**Zone Ae**
Permettre le maintien des activités économiques dans le milieu rural

## La Trame verte et bleue : une traduction du SCOT à l'échelle de la parcelle

**Zone N : Protection des vallées humides et des grandes liaisons naturelles**
Sont autorisées, sous réserve de ne pas compromettre les fonctionnalités naturelles :
- Les exploitations forestières
- Les extensions limitées des bâtiments d'habitation existants (50% pour les constructions de moins de 70 m², 30% pour les autres) et les annexes liées aux bâtiments d'habitation (60 m² à une distance maximale de 20 m de l'habitation).

Une adaptation par rapport à l'inventaire des MNIE (pastillage des constructions existantes)

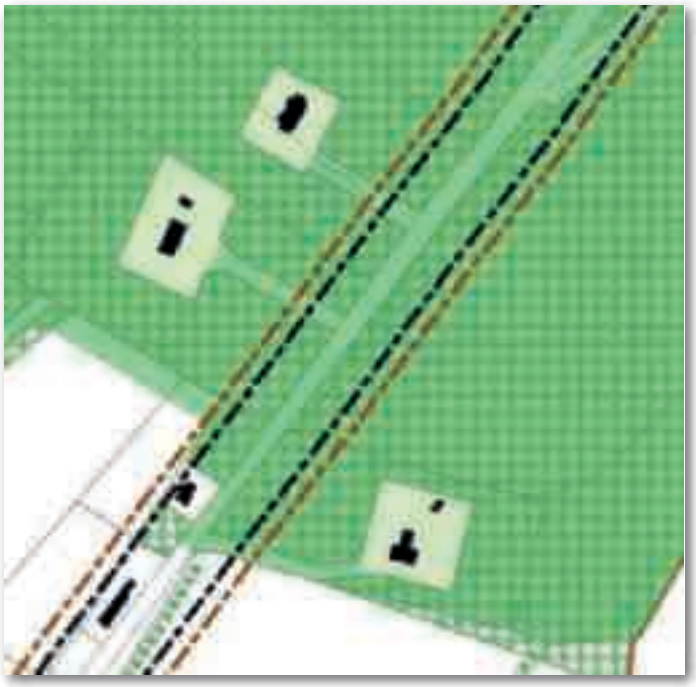

## Développer un réseau de voies douces et sécuriser la liaison A84

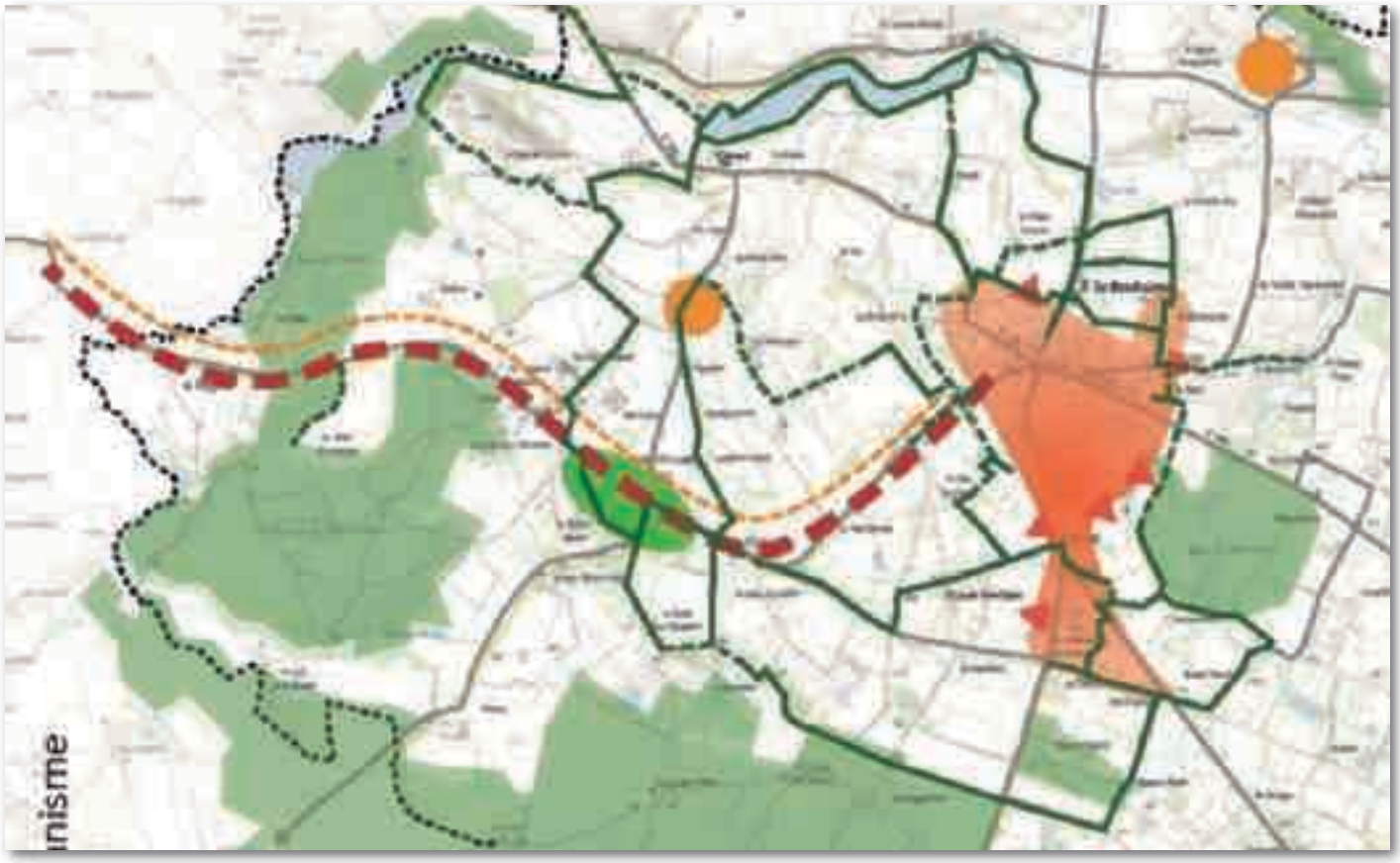


Améliorer la liaison entre le bourg et l'A84

Voie douce, voie périphérique autour du centre ville

Centre bourg

# Ecole Publique Charles Tillon

## Projet vélo pour les CM2

Vendredi 19 mai, les élèves de la classe de CM2 sont partis en cyclo-balade autour de l'étang de Chevré. Ils en ont profité pour découvrir les vestiges médiévaux du site comme le pont ou la motte castrale. Tous les élèves ont réussi sans trop de difficulté à réaliser ce parcours court (8,5 km au total) mais pentu… Cette sortie s'inscrit dans un projet vélo qui va emmener les élèves du côté de la forêt de la Corbière ou encore à Mi-forêt où ils retrouvreront d'ailleurs leurs correspondants rennais (venus en car).

En parallèle de ces sorties, des ateliers de pratique sont menés à l'école et M. Desisles, policier municipal intervient afin de sensibiliser l'ensemble des élèves de CM2 à la sécurité routière et au b.a.-ba du code de la route.

## La semaine de la Maternelle : du 15 au 19 mai 2017

Dans le cadre d'un projet national, l'équipe enseignante a choisi de participer cette année à la Semaine de la Maternelle. La thématique principale retenue par l'équipe enseignante était « Et si on apprenait en jouant ? ».
Ainsi, nous avons proposé chaque jour de cette semaine des expériences coopératives, entre les enfants et les parents, qui valorisent l'interaction :
Au programme, expériences scientifiques sur l'air (La voiture à réaction), jeux de société et motricité (parachute et cirque) pour la classe de GS, jeu collaboratif et jeux axés sur les mathématiques pour les 2 classes de PS/MS, jeux de société et séance de motricité pour celle de MS/GS et enfin des ateliers cuisine pour les TPS/PS.

Les deux objectifs principaux étaient :

- Donner à voir aux parents ce que leurs enfants apprennent à l'école maternelle, en particulier grâce au jeu (lieu d'apprentissage qui passe par l'accueil, le respect des besoins de l'enfant, le jeu, le mouvement, l'approche sensorielle, la socialisation)
- Favoriser le lien entre les familles et l'école.

Le bilan de cette expérience est très positif : petits et grands ont apprécié ces échanges !

***Faire connaître la Maternelle pour mieux la reconnaître : l'école ouverte aux parents***

# Ecole Privée St-Joseph

## Visite des châteaux de la Loire pour les CM1 et CM2 de l'école Saint Joseph

La découverte du château de Chambord et de son fameux escalier a enthousiasmé les enfants. Les terrasses à l'étage ont permis d'apprécier un magnifique panorama sur le domaine. Ensuite, la visite du château de Cheverny a permis aux enfants de percevoir le style de vie des châtelains.
Après un levé matinal le deuxième jour, les enfants ont visité le château de Blois marqué par l'empreinte de nombreux rois célèbres dont François 1er et Henri IV. Après le pique-nique, direction la maison de la magie où ils ont assisté à des spectacles et des activités autour de l'illusion.
Le troisième jour du séjour, les élèves ont visité une carrière de Tuffeau, pierre royale qui servit à la construction des châteaux de la Loire. Puis, ils sont descendus à 50 mètres sous terre afin de découvrir l'atmosphère étrange de la culture de champignons.

Le séjour s'est terminé par la visite du Clos Lucé où les élèves ont découvert avec admiration les diverses inventions de Léonard de Vinci.

## Et si on parlait de l'eau !

Les élèves de cycle 3 ont participé à plusieurs interventions très enrichissantes animées par M. Riou, membre du Syndicat Intercommunal du Bassin Versant de la Vilaine, sur le thème de l'eau. Des maquettes, des enregistrements de sons, des vidéos, des observations de paysages, des explorations en rivière… ont permis aux élèves de comprendre le trajet de l'eau sur leur commune, le parcours de l'eau domestique et enfin prendre conscience de la diversité végétale et animale dans cet élément.

## Une journée pour développer le sens du toucher

Le mardi 23 mai, la classe de TPS/PS de l'école St Joseph est allée aux jardins de Brocéliande ; après avoir visité le parc en petit train et mangé le pique-nique tant attendu, ils ont pu faire le parcours sensoriel pieds nus ; pas toujours facile de marcher sur les cailloux ou les pommes de pin… Une agréable journée qui a enchantée petits et grands.

# Vitaminez votre été,

## La Bouëxière vous a préparé un cocktail d'activités !

**Les événements ***

- 30 juin : Le Cinéma en Plein Air
- 1er juillet : Les 80 ans de L'Espérance
- 13 juillet : Le feu d'artifice et le bal populaire
  *Présence des manèges durant toute la semaine !*
- 16 juillet : La braderie *organisée par le Comité des Fêtes*

**Le sport où vous voulez, quand vous voulez !***

- Le terrain de BMX
- Le skate Park
- Le terrain Multi sport
- Les terrains de tennis
- Le terrain de basket
- Les circuits de randonnées
- Concours de pétanque ouvert à tous****
  *Les 5 et 19 juillet 9, 19 et 23 août*
- Le Géocaching, www.geocaching.com
  Découvrez les cachettes de La Bouëxière.
  *Le CME en mettra de nouvelles pour cet été !*

A la salle de sports
**Tous les jeudis de 21 h à 23h**
Une activité différente

**La culture pour tous et pour tous les goûts…****

- Le centre culturel Ménouvel **OUVERT tout l'été !**
  Espace multimédias - Accès libre et animations
  Bibliothèque - Inscription et prêt gratuits
- La cabine à bouquins - livres à emporter
- La Bibliobox*+ de 1000 livres numériques en téléchargement*

**L'espace jeunes l'Escapade (14 – 21 ans)*****

- Activités au local (billard, baby, jeux de société, soirées…)
- Sorties (plage, forêt, piscine, bowling, space laser…)
- Concerts
- Parc d'attraction
- Et toutes les activités proposées par les jeunes !

Du lundi au vendredi 14h – 18h30 et 2 soirées 20h30 – 23h
Fermé du 9 au 14 juillet et du 7 au 20 août

**Ils ont choisi de travailler cet été !**

- 28 jeunes âgés de 16 à 18 ans, encadrés par nos agents communaux, travailleront sur la commune, dans le cadre du dispositif « Argent de Poche ».
- Grâce au Forum job d'été, de nombreux jeunes ont trouvé un emploi saisonnier.

*Bon courage à eux !*

**A proximité : La piscine et l'accrobranche à Liffré !**

**Contacts**

* Mairie : 02 99 62 62 95 – www.mairie-labouexiere.fr
** Médiathèque : 02 99 62 69 09 - www.mediatheque-labouexiere.net
*** L'Escapade : 02 99 04 41 44 – 06 98 82 03 17
**** Section Pétanque de l'Espérance : 06 19 80 04 86

## SÉCURITÉ ROUTIÈRE

Petite fillette tant aimée.
Toi qui as eu la vie brisée.
Un chauffard te l'a volée.
Que reste-t-il à tes soeurs,
tes frères et tes amis.
Des yeux humides pour pleurer.
Ton sourire et ta joie de vivre
Resteront gravés à jamais
dans nos coeurs.
On t'aime, Nous t'aimons, Je t'aime.
Une Demoiselle qui m'est cher.

*Michel Prudo*

## HOMMAGE

Oh ! Toi l'artiste au regard titillant le doux coeur des enfants
tu sais les faire rire, éclater de bonheur ne serait-ce parfois
qu'un court instant

Eh ! Toi l'artiste aux rires éclatants, tonitruants,
cherchant à percer la blancheur de leurs âmes innocentes,
tu sais les remplir de folles gaietés même un bref moment,
ta voix chantante les transporte dans un joyeux enchantement

Oui toi l'artiste au doux regard, je te le dis amoureusement
des miracles tu sais faire dame nature t'en a donné le pouvoir,
le pouvoir de faire aimer la vie comme une cigogne apporte la joie, le soleil, le printemps
le pouvoir de faire aimer la vie même dans les orages les plus affolants à nos anciens,
à tous nos malades, pour tous nos enfants différents

Amour, toujours.

*Roger Massin*

# Les ateliers de l'espace multimédia

*Tarif réduit : habitants de Liffré-Cormier Communauté - Tarif plein : habitants hors de Liffré-Cormier Communauté*

## Animations pour les enfants

### Création de magnet

***Mardi 8 août 14h30-15h30***

*Grâce à du papier spécial, viens fabriquer un magnet à coller sur ton réfrigérateur.*
*A partir de 6 ans - 2/4€*
*sur inscription au 02 99 62 67 43 ou au 02 99 62 69 09*

### Contes numériques

***Mercredi 9 août 17h30-18h00***

*La médiathèque vous propose une séance de contes numériques interactive. Viens lire et partager trois histoires rigolotes et superbement animées.*
*A partir de 3 ans - gratuit*
*sur inscription au 02 99 62 67 43 ou au 02 99 62 69 09*

### Chasse au trésor

***Vendredi 18 août 14h30-16h***

*Répondez aux énigmes, trouvez les objets cachés, découvrez les codes secrets en réalité augmentée dans la médiathèque... et vous finirez peut-être par dénicher le trésor !*
*A partir de 4 ans - gratuit*
*sur inscription au 02 99 62 67 43 ou au 02 99 62 69 09*

### Création de conte numérique

***Vendredi 25 août - 10h30-12h***

*A partir d'une sélection d'extraits de contes, invente un récit. Raconte une histoire autour du fil conducteur qui t'est proposé. Puis rassemble tout dans une application pour créer ton conte numérique.*
*A partir de 6 ans - 6/3 €*
*sur inscription au 02 99 62 67 43 ou au 02 99 62 69 09*

### Découvrir la photo numérique

***Samedi 26 août 10h-12h***

*La médiathèque propose à vos enfants de 6 à 12 ans de découvrir la photo numérique et la retouche photo à partir d'un logiciel simple.*
*A partir de 6 ans - 4/2 € sur inscription au 02 99 62 67 43 ou au 02 99 62 69 09*

## Animation pour les adultes

### Comprendre Gmail

***Jeudi 3 août 9h30-11h30***

*Tout comprendre sur le boite mail de Google, trier ses mails, comprendre les SPAM, envoyer des pièces jointes, faire une présentation originale etc....*
*8/4€ sur inscription au 02 99 62 67 43 ou au 02 99 62 69 09*

### Une fin de journée en famille à la médiathèque jeu vidéo / lecture / jeux de société libre

***Jeudi 3 août 16h - 22h***

*Envie de partager un moment en famille ou entre amis avec un jeu de société ? Envie de s'amuser avec un ordinateur ou une tablette ? Envie de découvrir des jeux avec les tous petits (Jeux tactiles à partir de 1 an) ? Envie de simplement profiter de la bibliothèque pour lire avec ses enfants ? La médiathèque vous ouvre ses portes de 16h à 22h pour une fin de journée / début de soirée en famille ! Accès libre et gratuit.*

### Création d'un livre photo

***Jeudi 10 août 9h30-11h30***

*A l'heure de la photo numérique, l'immatériel prend le pas sur le papier... Et on se rend compte que le moment où l'on feuille un album pour revivre ses souvenirs disparaît... Afin de retrouver ce moment, venez apprendre en deux à créer un livre photo avec un logiciel gratuit.*
*8/4 € sur inscription au 02 99 62 67 43 ou 02 99 62 69 09*

### Nettoyer sa tablette

***Vendredi 11 août 9h30-11h30***

*Comment prendre soin de sa tablette, installer un anti virus, le régler, effacer les fichiers qui prennent trop de place, supprimer les applications qui ne vous servent plus, tout remettre à zéro... Tous ces sujets seront abordés lors de cette séance.*
*8/4 € sur inscription au 02 99 62 67 43 ou 02 99 62 69 09*

### La tablette et les jeux pour enfants

***Mardi 22 août 14h30-15h30***

*Comment choisir les jeux pour les enfants sur les store, comment savoir si le jeu est une application de confiance, comment lire les avis et les note ? Vous apprendrez à trouver des jeux, à les installer et à les supprimer si besoin.*
*4/2 € sur inscription au 02 99 62 67 43 ou 02 99 62 69 09*

### Café numérique : téléphone portable

***Samedi 26 août à partir de 10h30***

*Autour d'un café, nous aborderons l'actualité autour des smartphones. Ce moment d'échange vous permettra de poser des questions, de trouver des réponses sur l'utilisation de vos téléphones portables. Gratuit.*
*Information au 02 99 62 67 43 ou au 02 99 62 69 09.*

## Soirées événement :

### Soirée jeu vidéo / lecture / jeux de société libre

***Jeudi 3 août 20h-23h***

*Envie de s'amuser avec un ordinateur ou une tablette ? Envie de partager un moment en famille ou entre amis avec un jeu de société ? Envie de simplement profiter de la bibliothèque pour lire avec ses enfants ? La médiathèque vous ouvre ses portes ! Gratuit. Information au 02 99 62 67 43 ou au 02 99 62 69 09.*

### Soirée d'échange autour de la photo numérique et des logiciels photos

***Jeudi 24 août 20h-22h***

*La médiathèque vous propose un moment d'échange autour de la photo numérique, des logiciels et applications qui peuvent servir à faire des retouches photos.*
*A partir de 16 ans. Gratuit.*
*Information au 02 99 62 67 43 ou au 02 99 62 69 09.*

# PLEIN PHARE SUR ...

## Accueil des nouveaux habitants et inauguration de la passerelle

Le 20 mai, lors d'une visite commentée par M. le Maire, les nouveaux arrivants ont pu découvrir une partie du patrimoine historique de la commune (la motte Féodale, la chapelle de Chevré, les châteaux). Une halte à l'étang de Chevré a permis d'assister à l'inauguration de la nouvelle passerelle. Les nouveaux habitants ont pu voir également les établissements médicaux sociaux implantés sur la commune (Centre Rey Leroux, Résidence Val de Chevré ...) et découvrir les structures du secteur économique (ZAC Maisonneuve, atelier relais). Cette visite a été un moment de convivialité, fait de rencontres et d'échanges qui s'est poursuivi autour d'un verre de l'amitié à la Mairie. Ce fut l'occasion de visiter le lieu. Cette matinée s'est terminée place de l'Europe par le concert organisé dans le cadre du festival Vagabondages.

## Fête de la musique

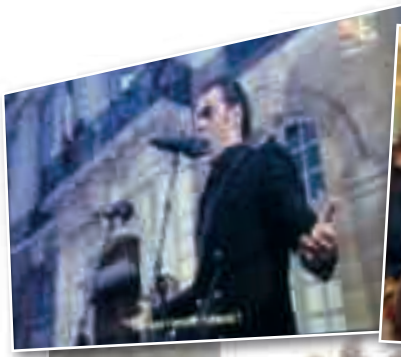

La programmation 2017 a été étalée sur trois jours, du jeudi 8 juin au samedi 10 juin.

Dès le jeudi soir, et pour la première fois à La Bouëxière, l'opéra de Rennes s'est déplacé grâce aux ondes dans notre salle André Blot. Près de 120 personnes, parents et enfants, ont apprécié la diffusion de « Carmen » de Georges BIZET. Un spectacle de qualité que nous espérons reconduire.

Samedi 10 juin, dès 11h, organisé dans les salons feutrés de la médiathèque, les chorales « La Croche Coeur et Les chanteurs des Courtils » nous ont invités à un apéritif chantant fort agréable.

A partir de 19h, « La scène enfant » a ouvert « les hostilités » de la soirée. Cette scène a été appréciée non seulement par les parents mais aussi par un public nombreux. Grâce à une météo invitant à la fête, près de 2 000 personnes ont apprécié les nombreux groupes musicaux : Rock folk portugais, breton, électro... et auteurs compositeurs, elles se sont sustentées et désaltérées auprès de nombreux commerçants de la place de l'Europe, au Centre culturel Maisonneuve...

En conclusion, 2017 est un excellent cru !! Merci à tous, vivement 2018 !!

## Festival des arts vivants – Vagabondages et Cie

Servon-sur-Vilaine, Domagné, Domloup, La Bouëxière, Noyal-sur-Vilaine, Brécé, Broons-sur-Vilaine, Chateaugiron, Piré-sur-Seiche

Pour sa 13e édition, La Bouëxière accueillait des artistes de qualité.

**Le jeudi 18 mai**, au café La Bicyclette : Annolan, 14 ans, passionnée par le chant, la musique et la danse. Cette musique lui permet d'exprimer ce qu'elle ressent et a déclenché des émotions partagées par le public bouëxiérais.

**Le samedi 20 mai**, sur la place de l'Europe et autour du nouveau podium mobile, près de 200 personnes ont pu apprécier un spectacle enfant.

L'enfant éléphant qui met en scène un enfant éléphant qui avant d'être éléphant est d'abord un enfant à l'insatiable curiosité. Curiosité partagée par de nombreux enfants et parents présents sur la place.

A midi, et avant l'apéro-tapas proposé par le bar La Bicyclette, un concert joué par le groupe PALM, du folk rock qui plonge ses racines dans la tradition de l'Americana, une musique à guitares.

Une superbe matinée, éclairée par un soleil radieux et un moment de convivialité apprécié par toutes et tous.

## L'anniversaire de Plumette

Ils étaient nombreux nos tout-petits venus célébrer l'anniversaire de Plumette ! Entourée de tous ses amis, notre reine d'un jour a déballé un à un ses cadeaux avant de souffler les bougies de son gâteau.

Et c'est dans une ambiance colorée ,que chacun est reparti au son de la guitare et de la flûte avec en souvenir une toute petite plume offerte par leur nouvelle amie.

## En mai fait ce qu'il te plait

C'est devant un parterre d'une vingtaine de personnes que des élèves de l'école de musique La Fabrik se sont produits dans les locaux de la médiathèque. Une prestation de qualité pour ce concert pédagogique des plus dynamiques. Ce fut l'occasion, pour le tout nouveau réseau des médiathèques de la communauté de Liffré-Cormier, de se faire connaître à travers toute une série d'événements musicaux, proposés en divers lieux de notre intercommunalité. Sous la direction de leur professeur, Cyril Bertru, les jeunes musiciens ont enchaîné les morceaux, en y mettant beaucoup de bonne humeur, avant de se prêter joyeusement au jeu des questions-réponses avec leurs auditeurs captifs.

Dans le cadre de Vagabondages & Cie, la médiathèque a accueilli sur un temps d'ouverture, Samuel GENIN, véritable homme-orchestre, tour à tour conteur, musicien, prestidigitateur. Avec l'aide des petites mains ayant participées à son atelier, des livres se sont matérialisés comme par enchantement pour ensuite contribuer à la création d'un arbre à livres, point d'orgue de cette animation.

# Etat Civil

*Dans cette rubrique, nous inscrivons uniquement les mariages, décès et naissances qui nous sont communiqués à partir d'un formulaire d'autorisation*

## Félicitations aux heureux parents et bienvenue à

| | |
|---|---|
| DELAUNAY Maël | 16 mars |
| AGAËSSE Antoine | 25 mars |
| RAIMBAULT Sara | 02 avril |
| DOMECQ COUPRIE Malo | 08 avril |
| LARDEUX Élise | 20 avril |
| BAZIRE Nolan | 27 avril |
| PIOGER TRICAULT Mia | 04 mai |
| YOCHUM Chloé | 05 mai |
| FUCHS ROLLET Alistair | 23 mai |

## Ils nous ont quittés...

*nos plus sincères condoléances aux familles de :*

| | |
|---|---|
| POIRIER Jean | 05 avril |
| BETUEL Madeleine épouse MONTIGNE | 10 avril |
| NEVEU Lucien | 30 avril |
| MASSON Marcel | 04 mai |
| LABBE Bernard | 07 mai |
| BRILLET Renée veuve MASSON | 18 mai |
| PANNETIER Roger | 23 mai |
| CLEMENT Colette veuve DRAPEAU | 30 mai |
| GARDAN Jean | 30 mai |
| HOUYERE Lucienne épouse DESILLES | 10 juin |
| LAVOCAT Hélène veuve FUSELIER | 10 juin |

## Dimanche 24 septembre : 2e édition de COURIR, MARCHER, ROULER

## L'hermine du désert, une nouvelle association à La Bouëxière

Tout a commencé lorsque Damien Bouvet, un bouëxiérais de 22 ans, est venu, à l'espace jeunes, avec l'envie de participer au 4L Trophy, un raid dans le désert marocain, destiné aux étudiants. Il recherchait un co-équipié ; Anthony Sauvaget, 20 ans, lui aussi de La Bouëxière, a répondu présent.

Immédiatement, d'autres jeunes de l'Escapade ont souhaité s'investir, pour aider leurs camarades à construire ce projet. « *C'était incroyable, tous étaient très emballés à l'idée de nous accompagner dans cette aventure.* » explique Damien, président de l'association et il poursuit : « *Rapidement nous avons réalisé qu'il fallait nous organiser, c'est comme cela que, le 29 mars dernier, est née « L'hermine du désert », avec pour objectif d'engager au moins un équipage chaque année au 4L Trophy.* » Au-delà du défi, ce raid a aussi pour but de soutenir l'association « Les enfants du désert ». Ainsi, le 15 février 2018, lorsqu'Anthony et Damien partiront, ils auront à bord de leur 4L des fournitures scolaires et autres jeux éducatifs, qu'ils seront ravis de donner aux enfants, qui les attendent sur leur parcours. Mais avant cela, il y a du pain sur la planche ! En effet, pas moins de 11 500€ sont nécessaires pour espérer partir.

Les plus importantes dépenses sont l'inscription 3 500€ et le coût de la voiture 4 000€. Pour récolter une telle somme, l'association organisera des événements. Les membres recherchent des sponsors et invitent tous les bouëxiérais à devenir adhérents de « L'hermine du désert ». Il est également possible de faire un don sur la plate forme Leetchi*. « *Il n'y a pas de petits dons, la contribution de chacun est la bienvenue. Nous souhaiterions, que ce projet soit aussi celui de tous ceux, qui nous soutiennent déjà et ceux qui nous rejoindrons !* » précise Anthony.

**UN SITE INTERNET EST EN LIGNE ET LEUR PAGE FACEBOOK EST, QUANT À ELLE, DÉJÀ TRÈS SUIVIE !**

***https://www.leetchi.com/c/projets-de-damien-18084492**

**Site : http://www.lherminedudesert.fr/**
**Email : lherminedudesert@gmail.com**

***Page FB : L'hermine du désert – 4L Trophy***

# Le nouveau coutelier-forgeron de La Bouëxière

Coutelier-forgeron depuis 4 ans, Loïc Walter, 23 ans, a ouvert depuis le 1er mars 2017 son propre atelier : « L'atelier de la gueule noire ».

D'abord menuisier, puis tapissier d'ameublement, ouvert aux opportunités et attiré par les vieux outils, il devient coutelier-forgeron.

Ce passionné des outils vous propose une large gamme de couteaux forgés à la main, ainsi que diverses créations : des étuis, bracelets ou encore des barrettes en cuir. Les commandes de créations originales sont aussi les bienvenues.

Vous pouvez dès à présent retrouver Loïc dans son atelier sur rendez-vous, au lieu-dit Le Haut de la Lande. Il sera également présent au Salon des Entreprises (place de l'Europe) qui se tient le jour de la Braderie de La Bouëxière, le dimanche 16 juillet.

Sur sa page facebook « l'atelier de la gueule noire », vous pourrez connaître, chaque début de mois, les marchés où il sera présent ainsi que son actualité.

Loïc est à l'affût d'événements pour exposer le fruit de son travail et à la recherche de matériaux ou de vieux outils. Il est ouvert à de nouvelles collaborations.

wassim loumi - sow photo

**Pour tous renseignements ou commandes, contactez-le :**
**latelierdelagueulenoire@laposte.net**

## Salon des Entreprises

**Le salon des entreprises s'adressent aux entreprises bouëxièraises.**

**Il aura lieu dimanche 16 juillet, jour de la braderie, de 9h à 18h, place de l'Europe.**

**Inscrivez-vous en mairie au 02 99 62 62 95.**

Se faire connaître

Favoriser les échanges entre professionnels

Valoriser ses compétences, services et savoir-faire

**« Le style, les éléments, renseignements, descriptions de faits ou assertions figurant dans ce droit d'expression sont publiés sous l'entière responsabilité de leurs auteurs et ne peuvent en aucun cas engager la responsabilité du directeur de publication ou de la commune qui sont tenus par la loi de le publier ».**

# Le mot de la majorité

**Soutenons la poste de La Bouëxière**

Depuis 2012, l'amplitude horaire d'ouverture hebdomadaire du bureau de poste est passée de 30h à 18h. Notre bureau de poste est à nouveau visé alors qu'il était pourtant fréquenté par près de onze usagers par heure en moyenne tout au long de l'année 2016.

Alors que notre commune poursuit un développement démographique et économique important, il est proposé, non seulement une nouvelle baisse des horaires journaliers (3 heures par jour sur 5 jours), mais aussi une fermeture d'été de 15 jours. En même temps, il nous est indiqué des fermetures aléatoires liées à la gestion du personnel afin de garantir l'ouverture du bureau de poste de Liffré.

Le cycle infernal est enclenché : cette diminution des horaires entraîne une baisse de la fréquentation qui elle-même entraîne une baisse des horaires.

Dans ces conditions, considérant que La Poste doit rester un service de proximité indispensable et fiable, la majorité a proposé en conseil municipal une motion votée à l'unanimité contre ces réductions d'ouverture.

Il vous est proposé de soutenir cette démarche en signant une pétition qui sera disponible en mairie, dans les commerces, sur le site internet et la page facebook de la commune, pendant tout le mois de juin.

Merci de votre mobilisation et de votre soutien.

L'équipe La Bouëxière dynamique et solidaire

# Le mot de la minorité

**Le point de vue de la minorité sur le Plan Local d'Urbanisme (PLU)**

Lors des réunions de travail sur le PLU, l'ensemble des élus a été guidé par deux enjeux : **protéger le cadre de vie** d'une part, **protéger les terres agricoles** d'autre part avec un urbanisme densifié (à La Débinerie, la division parcellaire en centre bourg, la construction sur les terrains communaux disponibles en centre bourg. Notre proposition de lotissement sur les terrains rue de Fougères côté lotissement saint Martin a été acceptée.

En revanche, plusieurs de nos propositions n'ont pas été retenues :

- Le maintien de **l'identité du centre bourg** avec la mise en place d'une zone de protection du patrimoine bâti (façades en pierre),
- La mise en place de zone de revitalisation urbaine pour les lotissements « vieillissants » (place du général De Gaulle et place du père Gérard), **l'objectif étant que ces espaces publics retrouvent un aspect accueillant** tant pour les habitants comme pour l'entrée du bourg.
- L'amélioration de la cohésion entre le « bourg historique » et le lotissement de Bouvrot notamment avec le départ des services techniques et des pompiers,
- **La création d'une zone dédiée au renforcement de l'actuel pôle de santé.**

**La proposition, forte à nos yeux, de développement de l'économie de demain** (l'économie numérique, la pluri-activité, le télé-travail, le coworking) **a été prise en compte.**

Nous relevons que le plan de déplacement urbain ne démontre pas l'effet bénéfique pour la commune du raccordement à l'A84 par la Reposée. A notre sens, **le débat reste ouvert quant à l'efficacité économique du désenclavement inscrit dans le PLU.**

Enfin, Le choix de développer Grande Fontaine présente le défaut de **ne pas aller vers un urbanisme des courtes distances,** un urbanisme qui limite les déplacements en voiture, et risque de créer un mitage du territoire d'autant plus marqué si le projet de déplacement de la surface commerciale ne venait pas à se concrétiser. Dans ce cas, nous verrions le long de la rue de la Forêt une succession de zones urbanisées et de terres agricoles.

**Cette zone de plus de 300 lots sera un défi** pour les équipes municipales à venir tant en matière d'urbanisation du lotissement que sur le lien ou le maillage à reconstituer avec le bourg pour ne pas faire de Grande Fontaine un deuxième centre bourg ou un ilot urbain excentré.

Mais la procédure n'est pas terminée et chacun pourra encore s'exprimer lors de l'enquête publique prévue à la rentrée.

Suivez-nous sur Facebook : « **La Bouëxière, ensemble et autrement** »

Philippe BLANQUEFORT, Catherine CHILOUX, Sylvain HARDY, Alexandra CHARTIER, Jean-Marie LEFEVRE

L'Atelier du Fleuriste
Artisan Fleuriste
Tél. 02 23 37 12 75
Du Mardi au Samedi 9 h 30 à 12 h 30 • 14 h à 19 h
Dimanche et Jours Fériés 9 h 30 à 12 h 30
Place de l'Europe 35340 La Bouëxière
N° Siret : 813 684 982 00016

s.a.r.l. G.C.P.
BUREAU D'ÉTUDES
Plans Personnalisés
Construction Neuve et Rénovation
Dépôt de Permis de Construire
Suivi des Travaux
Alexandre GÉRARD
Parc d'Activités de Bellevue - 35340 LA BOUEXIÈRE
02 99 04 41 04 - Fax 02 99 04 40 55
www.gcp35.com

BOSCH Service
Modern'Garage Gaël Ménager
Mise au Point
Entretien - Réparation - Ventes
Véhicules toutes marques
Paiement en 3 fois sans frais
32 route de la Forêt
35340 LA BOUËXIÈRE
T. 02 99 62 63 12
modern-garagegm@wanadoo.fr

Yvon DÉSILES et son entreprise
entreprise déclarée *
Petits travaux d'intérieur (limités à 2h consécutives)
× bricolage
× homme toutes mains
Petits travaux d'extérieur
× entretien des jardins
× taille de haies
× scarification des pelouses
× tonte des pelouses...
* Services déductibles des impôts à 50%.
Des petits travaux pour un grand soulagement.
09.63.64.61.59
06.48.77.25.34
yvon.desiles@wanadoo.fr
5, Chevré 35340 LA BOUËXIÈRE

CHANTREL TERRASSEMENT
Tél. : 02 99 62 60 93
Portable : 06 85 32 32 59

Skol conduite
02 23 37 42 11
17, rue Hospitalier Rémond - 35340 La Bouëxière
Pour nous rencontrer :
Le lundi 19h - le mercredi 14h et 15h
Le jeudi 18h - le samedi 13h et 14h

SAFTI immobilier
LA BOUËXIÈRE
PHILIPPE LE CLANCHE
06 50 38 92 32
philippe.leclanche@safti.fr

E.U.R.L. Pierrick PRIOUL
Artisan maçon
Maison Neuf & Rénovation
- Joints de pierre
- Béton armé
- Terrasses
- Dallages
- Clôtures

15, Touche Ronde - 35340 La Bouëxière
✆ 02 99 04 41 17

CARRELAGE GALLERAND
Chape fluide, carrelage, faïence
Nouvelle adresse
8 rue des Tanneurs
35340 LA BOUËXIÈRE
Tél. 02 99 62 64 22
SALLE D'EXPO. SUR RDV
www.carrelage-gallerand.com

La Bouëxière
Coiffure mixte
Anne-Sophie à domicile
06 32 34 57 06

Coiffure APPARENCE
Maître Artisan Coiffeur Visagiste
Tél. : 02 99 62 69 17

L'Art del Sol
Coiffure à domicile
Mixte, Junior
Coiffures de soirée, mariages
Conseil visagiste
Patricia Fuselier
La Bouëxière (Secteurs : Rennes, Vitré, Fougères)
06 33 05 62 20

Ocre
Atelier de restauration agréé et studio du portrait
Restauration de tableaux et oeuvres sur papier
Portraits sur commande
Idéal cadeau anniversaire, Noël, Fête des Mères...
Justyna VERDAVAINE - 4, Le Châtaignier - 35340 LA BOUEXIERE
06.73.96.09.70 - contact@ocre-atelier.com - www.ocre-atelier.com

STAR'S MUSIC
Animations dansantes
Soirées privées, mariages
Patrick Fuselier
06.86.10.38.59
35340 La Bouëxiere
starsmusic@hotmail.fr
siret 350 303 236 0002

DAN'ELEC

Électricité Générale

- Neuf / Rénovation
- Dépannage
- Motorisation portail
- Volet roulant
- VMC double flux

Plus près de chez vous

Plomberie Chauffage

- Neuf
- Rénovation
- Dépannage
- Salle de bain / Cuisine
- Chauffe-eau thermodynamique
- Pompe à chaleur

Garantie Décennale

9, rue François René De Chateaubriand
Mail : danelec35@orange.fr
LA BOUEXIERE ☏ 02 99 04 41 56

Boucherie

Charcuterie - Traiteur

Maison GESBERT

La tradition depuis 1890

Magasins :

Marchés :
Mardi : La Guerche
Mercredi : St Grégoire
Vendredi : Liffré, Chantepie
Samedi : Le Rheu et Cesson
Dimanche : Betton

Site : www.maisongesbert.com
Email : gesbert@wanadoo.fr

gardan pascal

carrelage faïence
31 rue theophile remond la bouexiere

06-70-37-51-59/09-81-42-39-36
gardanpascal61@gmail.com

Pizzas à emporter
PEPPERONI Délicatess
6J/7

02 99 04 48 48
À votre service depuis 1996

1 rue Saint-Martin (face à l'église)
35340 LA BOUËXIÈRE

Histoires d'ânes

- Vente : lait d'ânesse, savons
- Interventions : écoles, foires, fêtes de villages, centres de loisirs
- Visite : élevage d'ânes, animations, fêtes d'anniversaires (sur rendez-vous)
- Randonnée avec un âne, balade en calèche

Histoires d'ânes - Eve Guyot
La Bouëxière 35340 - Tél. 06 10 42 16 35
E-mail : contact@histoires-d-anes.fr
Site : www.histoires-d-anes.fr

VENTE DIRECTE à la ferme

La Grande Fontaine

Vendredi de 14h à 19h et samedi de 10h à 18h

CRÈMES GLACÉES • SORBETS
LAIT • PORC • CHARCUTERIE

EARL Duté Philippe ✆ 02 99 04 49 43
La Grande Fontaine 35340 LA BOUËXIÈRE
www.fermedelagrandefontaine.fr

CERTIFIÉ AB AGRICULTURE BIOLOGIQUE

LUDOVIC BUSSON

AMÉNAGEMENT EXTÉRIEUR
ASSAINISSEMENT
TERRASSEMENT

06 87 05 61 69 • 02 99 14 91 62

MBF

MAISONS BOIS FÉLIOT

CHARPENTE • COUVERTURE
ISOLATION • OSSATURE BOIS

www.maisonbois-feliot.fr

4 rue des Tanneurs - ZA Bellevue - 35340 La Bouëxière
Tél. 02 99 04 42 39 - Fax 02 99 04 49 98
contact.feliot@gmail.com

Notaires

Jean-Paul GATEL - Gwendal TEXIER - Catherine MENANTEAU-VAILHEN

Bureau permanent – 4 avenue de la Forêt
35340 LIFFRE - Service négociation : 02 99 23 53 54

**LA BOUEXIERE Campagne**
Maison en pierres sur 2100 m² de terrain. Gros oeuvre en bon état. A visiter.
**Classe énergétique : Vierge** 124.600 € **négociation incluse**

**LA BOUEXIERE Centre**
Maison de plain-pied indépendante sur 374 m² de terrain. Trois pièces plus cuisine et sanitaires. Garage accolé.
**Classe énergétique : G** 145.400 € **négociation incluse**

**ERCE PRES LIFFRE Campagne**
Maison ancienne entièrement rénovée. 153 m² habitable. Terrain arboré de 5 123 m². Séjour-salon avec cheminée. Cinq chambres.
**Classe énergétique : D** 259.700 € **négociation incluse**

Bureau permanent – LA BOUEXIERE - 5 bis, rue Théophile Rémond - Tél. : 02 99 62 62 64
**RETROUVER TOUTES NOS OFFRES SUR : WWW.GATEL-TEXIER.NOTAIRES.FR**

ProBois concept
artisan menuisier
La Bouëxière
www.probois-concept.com
Fenêtre bois, PVC, Alu et mixte
Cloison sèche
Isolation intérieure, extérieure
Parquet
Escalier
Dressing...
Vincent Réthoré
02 99 23 53 92
06 62 28 19 49
MENUISERIE
EBENISTERIE
Pose - Création - restauration
Neuf et Rénovation

La Galette Dorée
Galette à l'ancienne • Fabrication artisanale
Se tient à votre disposition
le vendredi de 14h30 à 19h
place de la Mairie à LA BOUÈXIÈRE
Prix de gros
pour toutes associations
Pour vos commandes :
Tél. 06 84 47 66 96

Fenêtres
Portails et clôtures
Portes de garage
Portes d'entrée
Sas-corps
Menuiseries
Volets roulants
Stores
Esprit Ouverture
LA BOUÈXIÈRE
Pierre DEME 06 89 10 80 72

RAMONAGE
ENTRE-TOIT
LA BOUEXIERE
06-64-29-55-11
RAMONEUR DEPEJOAE

O.P. Ravalement
Enduit projeté
Isolation extérieure
Joints de pierre
Peinture
Neuf et Rénovation
www.op-ravalement.fr
02 99 04 44 40

Atelier Paul Marbrerie

02 23 42 62 46

- Grand Show Room au 21 rue La Fontaine à LIFFRE, un grand choix de monuments avec formes et colonis personnalisable.

- Gravure unique et personnalisée en Or fin 24 carats, Argent ou Peinture.
- Restauration de plaque et de concession.

- Vente et pose de monument.
- Nettoyage de sépulture.

ZONE 20

Le vin par nature

06.84.03.01.30
02.90.78.43.12

Cave à Vins - Fromagerie

2, place de l'Europe - 35340 La Bouëxière
maximezone20@yahoo.com

**Entreprise Gardan Thierry**

*Plâtrerie, isolation intérieure, fissure, raccord de plâtre, démolition, cloison, extension, enduits sur plafond hourdis*

4 allée Robert Schumann
35340 La Bouëxière

**Port. : 07 84 15 92 70**
**Tél. : 09 51 98 84 96**

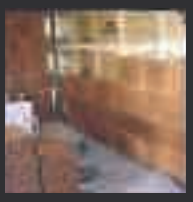

Mail : thierrygardan1@gmail.com


*Merci aux annonceurs.*

*Si vous souhaitez paraître dans ce bulletin, veuillez contacter la mairie au 02 99 62 62 95*

SERVICES INFORMATIQUES
pour professionnels et particuliers
PC-Breizh
06 45 54 29 54
www.pc-breizh.fr

PRECISIUM
GARAGE PICHOT
Vente véhicules neufs et occasions, exposition
Tél. 02 99 62 65 51
Réparations toutes marques
Nettoyage de véhicules
Prêt de véhicules de courtoisie
SAV : règlement par carte en 3 ou 4 fois possible
Garage PICHOT
7, rue de Fougères - 35340 LA BOUËXIÈRE
Fax 02 99 62 61 71
garagepichot@wanadoo.fr

LOCATION SALLE DE FÊTES
LE BOIS MAURICE - MARPIRÉ
LA BOUËXIÈRE
TÉL. 06 82 31 52 16

Breizh Optical
Votre nouveau magasin d'optique
7, rue Théophile Rémond
35340 - LA BOUËXIÈRE
02 90 02 00 45
www.breizh-optical.fr

MC MENUISERIE
BOIS - PVC - ALU - MIXTE • INTÉRIEUR - EXTÉRIEUR
Manu CROYAL
20 allée du désert
LA BOUEXIÈRE
06 83 11 88 57
www.mc-menuiserie-labouexiere.fr
Cuisines - Salles de bain
Aménagements - Placards...
Fenêtres - Portes d'entrée
Portes de garage - Stores...
Neuf & Rénovation

# agenda

## Juin

**Vendredi 30 juin -** à Maisonneuve - **Cinéma en plein air** - *Projection du film «Joue-la comme Beckham» Tout Public (Gratuit)*

## Juillet

**Samedi 1er juillet**
L'Espérance sportive fête ses 80 ans
*RDV à 11h30 Complexe sportif André Blandin*

**Jeudi 13 juillet**
Cérémonie fête nationale
*- 21h Aubade Rés. Val de Chevré*
*- 21h30 Cérémonie mairie - cimetière*
*- 22h45 Retraite aux flambeaux*
*- 23h15 Feu d'artifice*

**Dimanche 16 juillet**
Braderie
*Organisée par le Comité des Fêtes De 9h à 18h - Dans les rues de La Bouëxière*

**Dimanche 16 juillet**
Salon des entreprises
*Place de l'Europe de 9h à 18h*

## Août

**Dimanche 27 août**
Animations à la ferme de la Grande Fontaine
*Théâtre avec la compagnie Azor : «Gabilolo à la ferme» pour les enfants et «Alchimicall Story» pour les plus grands !*
*Balade, musique, jeux...*
*www.fermedelagrandefontaine.fr*
*earldute@gmail.com*
*au 02 99 04 49 43*

## Septembre

**Lundi 4 septembre**
Don du sang
*De 14h30 à 19h Salle A. Blot*

**Samedi 9 septembre**
Forum des Associations
*De 14h à 18h Salle A. Blot*

**Dimanche 24 septembre**
2nde édition de courir, marcher, rouler
*Salle André Blot*
*Inscription - 6 €*

**Samedi 30 septembre**
Théâtre «Passage à l'acte»
*- 15h à la résidence du Val de Chevré*
*- 21h au Moulin de Chevré*

## Octobre

**Dimanche 22 octobre**
Repas du CCAS
12h30 – Salle André Blot

# LA MÉDIATHÈQUE VOUS ACCUEILLE CET ÉTÉ !

**VOTRE MÉDIATHÈQUE RESTE OUVERTE EN PÉRIODE ESTIVALE AUX CONDITIONS SUIVANTES :**

### Juillet : horaires normaux

- **les lundis et vendredis de 16h à 18h30** ***(espace multimédia en libre accès)***
- **les mercredis et samedis de 10h à 12h et de 14h à 17h**

### Fermeture le samedi 15 juillet

### Août

**Les mercredis et samedis de 10h à 12h et de 14h à 17h**

**Reprise des horaires habituels à compter du lundi 21 août**

Pour consulter notre site et notre catalogue :
www.mediatheque-labouexiere.net/

138975 - Impression bemographic 02 33 82 83 84 (06/17)