BULLETIN COMMUNAL D'INFORMATION

La Bouëxière

www.mairie-labouexiere.fr

contact

BULLETIN COMMUNAL D'INFORMATION DE LA BOUEXIERE - DÉCEMBRE 2016 - NUMERO 122

COMMERCES

Place de l'Europe : Un pari gagné

TRAVAUX

Un nouveau centre technique municipal dans la zone de Bellevue

MOTOCULTURE

Vente de matériel neuf sur catalogue
réparation toutes marques

BEAUTE Ô FEMININ
Esthéticienne à domicile

Épilations
Maquillage
Soins du visage
Cartes cadeaux
Vernis semi permanent

Tel : 07 82 23 43 60
Mail : beauteofeminin@gmail.com

SERVICES INFORMATIQUES
pour professionnels et particuliers

PC-Breizh
06 45 54 29 54
www.pc-breizh.fr

réparation pc et portables
configuration internet et mail
installation système et logiciels

éradication virus et malware
récupération de données
diagnostique santé et optimisation

formation et conseil

pièces détachées, câbles, ...
matériel d'occasion

ZONE 20
Le vin par nature
06.84.03.01.30
2, place de l'Europe - 35340 La Bouëxière
maximezone20@yahoo.com

ACCORD TAXIS
7j/7

- Taxis toutes distances (gares, aéroports...)
- Transport médical conventionné
- Véhicules adaptés fauteuils roulants

La Bouëxière - Dourdain

02 99 62 68 97

SOMMAIRE

4 Vie municipale
6 Personnel
7 Tourisme / Travaux
8 Dossier
10 Environnement
11 Enfance / Jeunesse
14 Culture
15 Evénements
17 Vie des associations
18 Vie économique
20 Expression

Directeur de la publication : *Stéphane PIQUET*
Secrétaire de rédaction : *Bettina SAVATTE*
Dépôt légal : *Décembre 2016*
Rédaction, composition, mise en page :
COMMISSION COMMUNICATION - REPRODUCTION INTERDITE
Imprimerie : *Bémographic*
Date de dépôt des prochains articles :
le lundi 16 Janvier 2017, dernier délai. Tout article transmis après cette date ne sera pas publié.
Vous pouvez transmettre vos textes soit manuscrits, soit par Internet :
article.contact@mairie-labouexiere.fr
Date de parution du prochain Contact :
Mardi 21 Février 2017

Imprimé à 1900 exemplaires, sur papier issu de forêts gérées durablement.

Horaires d'ouverture de la mairie :
Lundi : 14h à 17h30
Mardi, Mercredi et Jeudi : 9h à 12h et 14h à 17h30
Vendredi : 9h à 12h et 14h à 16h30
Samedi : 9h à 12h
Tél : 02 99 62 62 95
Mail : mairie@mairie-labouexiere.fr

Stéphane Piquet,
Maire

La Bouëxière "commune accueillante"

En cette période de fin d'année, soyons heureux, généreux et accueillants.

Accueillant comme l'ont été certains de nos aînés en 1940 en partageant le gîte et le couvert de 10 millions de réfugiés, français, belge... qui fuyaient la guerre et l'avancée allemande. Et ces actes étaient aussi courageux car eux même n'étaient pas dans une situation économique aisée.

Le conseil municipal puis le conseil d'administration du CCAS, il y a quelques semaines, ont décidé à l'unanimité que notre commune soit accueillante. Une maison sera disponible en février 2017. Elle pourra accueillir 4 à 5 personnes dans des conditions décentes pendant la période nécessaire à leur orientation. Elle va être réhabilitée par les services techniques de la commune, accompagnés de bénévoles. Nous faisons appel à toutes les bonnes volontés qui souhaitent nous rejoindre.

Réfugiés de guerre, réfugiés politiques ou autres : faisons de cette maison un lieu d'accueil chaleureux, permettant à toute personne en difficulté de se reposer, se ressourcer pour pouvoir repartir sainement dans une nouvelle vie.

Merci aux bénévoles de cette initiative respectable et également aux membres du Conseil d'Administration du CCAS qui proposent d'améliorer leur accompagnement en complétant l'aide scolaire pour les enfants et les adultes.

Merci aussi à ceux qui s'engagent à améliorer le logement pendant la période de janvier.

Soyons fiers de cette volonté de solidarité.

Soyons tous fiers d'appartenir au collectif des communes accueillantes.

Bonnes fêtes de fin d'année et une bonne année 2017 dynamique et solidaire.

L'essentiel des délibérations des conseils municipaux des 13 septembre et 18 octobre 2016

Restauration de la motte de Chevré : Avenants n°1 et 2 au lot n°1 VRD

Afin de garantir la sécurité au niveau de la plate-forme de la motte féodale et répondre aux demandes de la DRAC modifiant la longueur et la nature du garde corps. 2 avenants ont été votés portant le nouveau montant total du marché de travaux à 151 497,31 € TTC.
(5 votes contre)

Décision modificative budgétaire

Madame Guilbert expose qu'une décision modificative budgétaire est nécessaire afin d'abonder des opérations dont les coûts s'avèrent plus élevés que prévu au budget primitif adopté en avril, ainsi que financer l'achat de matériel non prévu en particulier le nouveau tracto-pelle tombé en panne. Il est donc proposé de le remplacer de manière anticipée. Une recherche a été effectuée et un tracto-pelle sélectionné dont le montant est de 46 000 € HT, soit 55 200 € TTC. Une décision modificative budgétaire est donc nécessaire afin de pouvoir payer ce matériel.

Demande de subvention de l'association ISI (Initiative Sportive d'Intégration)

Une nouvelle association a été créée au Centre Rey Leroux : Initiative Sportive d'Intégration. L'objet de cette association est le développement des activités sportives pour les personnes à mobilité réduite.
Une demande de subvention a été adressée à la commune. Il est donc proposé d'accorder 200 € pour la création de l'association et 300 € de subvention exceptionnelle pour l'organisation d'une journée sportive dont les bénéfices permettront aux jeunes de Rey Leroux de développer de nouvelles activités en lien avec le handicap.

Plan local d'urbanisme de La Bouëxière : débat sur les orientations générales du Projet d'Aménagement et de Développement Durables (PADD)

Trois orientations pour répondre aux enjeux identifiés sur le territoire
Le PADD de la commune est composé de trois principales orientations, elles-mêmes déclinées en plusieurs thèmes.

1. Garder l'équilibre entre le développement urbain et le maintien du cadre de vie :

- Protéger les espaces naturels garants de l'identité et de l'attractivité de la commune tout en facilitant leur accessibilité, notamment par mode de déplacement doux
- Valoriser le patrimoine bâti
- Améliorer la qualité paysagère des tissus urbains
- Limiter les impacts du projet sur l'eau
- Organiser le développement pour minimiser l'exposition aux risques et aux nuisances
- Relever les défis de la réduction de la consommation foncière
- Relever les défis du climat et de l'énergie (autonomie énergétique pour les équipements nouveaux, promotion des quartiers et des bâtiments durables)

2. Contribuer au dynamisme du Pays de Liffré et organiser le développement urbain :

- Maîtriser la progression démographique
- Favoriser l'accueil d'une population diversifiée par la création d'une offre en logements adaptés
- Maîtriser l'urbanisation et lutter contre l'étalement urbain. Cela passe par une urbanisation confortant le bourg comme pôle d'urbanisation principal, par la densification du tissu existant et par l'offre d'une alternative raisonnée à l'installation des ménages dans le bourg.
- Améliorer les conditions des déplacements et promouvoir les déplacements non-motorisés
- Accompagner le développement par le maintien d'un niveau d'équipements et de services en adéquation avec la structure démographique de la commune

3. Mettre en place les conditions favorables au développement économique en prenant appui sur les ressources locales :

- Créer les conditions favorables à la pérennité de l'activité agricole dans ses dimensions de gestion du paysage et d'activité économique
- Prévoir l'extension des capacités d'accueil des entreprises
- Maintenir les activités économiques existantes et favoriser leur développement
- Valoriser l'activité touristique

Inventaire des zones humides : validation de la cartographie

Après étude du terrain, rencontres avec les propriétaires, les agriculteurs, un consensus a été trouvé. L'inventaire des zones humides est validé sur le territoire communal.

Autorisation donnée au Maire de négocier des ventes et achats de biens immobiliers

Monsieur le Maire est amené à procéder à des négociations de ventes et achats de biens et à présenter ces dossiers après coup au Conseil Municipal. Cette manière de procéder pourrait induire un risque juridique pouvant aboutir à l'annulation des transactions. Le Conseil Municipal donne délégation au Maire pour des négociations et des signatures de promesses de vente / achat jusqu'à un montant de 120 000 €.

Présentation du rapport technique et financier d'assainissement collectif pour l'année 2015

La Nantaise des Eaux est délégataire pour la gestion du service d'assainissement collectif. Chaque année, l'entreprise nous présente un rapport technique. Il est rappelé que le contrat date du 25 juin 2007 et qu'il a été conclu pour une durée de 12 ans.
Globalement la station d'épuration est en bonne état de fonctionnement et répond aux normes de rejet en vigueur. Sa capacité de 3 100 éq / hab permet de raccorder encore de nombreuses habitations. Un point est à surveiller : les eaux parasites. Il est prévu en 2017 un investissement important dans le réseau afin de limiter ce phénomène. Pour 2016 le coût d'entretien de la station : 53 657,70 €. Les recettes pour changer le matériel sont de 100 446,23 €. Tarif unitaire en 2016 pour une facture de 120 m³ : 2,3853 € / m³ TTC.

Attribution d'une subvention à l'association Familles Rurales section Escapade

Les jeunes de l'Escapade ont participé à la fête médiévale de Chevré. Ils ont géré les parkings toute la journée et se sont investis pleinement dans cette mission. Afin de les remercier pour leur démarche citoyenne, il est proposé de leur attribuer une subvention de 300 € qui leur permettra de faire des acquisitions pour le local jeunes.

Adoption du RIFSEEP (Régime Indemnitaire tenant compte des Fonctions, des Sujétions, de l'Expertise et de l'Engagement Professionnel)

Le RIFSEEP mis en place pour la fonction publique de l'État est transposable à la fonction publique territoriale. Il se compose :

1. d'une indemnité liée aux fonctions, aux sujétions et à l'expertise (IFSE) ;
2. d'un complément indemnitaire tenant compte de l'engagement professionnel et de la manière de servir (CIA), facultatif.

Le Conseil Municipal adopte le nouveau régime indemnitaire, sous réserve de l'accord du Comité Technique Paritaire du Centre de Gestion.

Modification des statuts du syndicat intercommunal des eaux de Châteaubourg

Adhésion de la commune d'Argentré du Plessis.

Appel à bénévoles

La municipalité et le Centre Communal d'Action Sociale ont fait le choix d'accueillir prochainement une famille de réfugiés.

Le logement qui leur sera mis à disposition nécessite quelques travaux d'aménagement et d'embellissement. La commune recherche des bénévoles pour la réalisation de travaux de nettoyage, de peinture, de bricolage … de manière à pouvoir accueillir cette famille dès le mois de février 2017.

Nous avons également besoin de meubler le logement, si vous avez des meubles en bon état, du linge de maison … et que vous souhaitez leur offrir une seconde vie, contactez le CCAS au 02 99 62 65 60.

De plus le CCAS a identifié des besoins dans le soutien scolaire, l'apprentissage du français langue étrangère, dans l'accompagnement dans les démarches administratives …

Si vous souhaitez vous investir dans cette démarche solidaire, merci de vous faire connaître en mairie et auprès du CCAS afin que nous puissions vous solliciter en fonction des besoins.

Une retraite bien méritée après 36 ans au service de la commune

Marie-Annick Régnault, agent d'accueil à la mairie, fait valoir ses droits à la retraite au 1er janvier 2017.

Avant de rejoindre la mairie le 12 janvier 1981, Marie-Annick a travaillé 7 années dans le privé : pour l'entreprise Fiat Allis France puis à la Chambre de Commerce et d'Industrie de Rennes. C'est d'ailleurs avec regret qu'elle avait quitter le centre ville de Rennes avec ses commerces.

Marie-Annick a travaillé aux côtés de quatre Maires : Messieurs Louazel, Hay, Havard et Piquet.

Les souvenirs sont nombreux, fêtes des personnels à n'en plus finir jusqu'à 8h du matin, révolution informatique et dans les méthodes de travail avec d'autres.

A chaque fois, Marie Annick a su également s'adapter.

Elle a apprécié ces 36 années car son poste lui a permis d'être au contact des administrés, d'effectuer des tâches très variées (état civil, élections, affaires diverses, renseignements d'urbanisme, aide sociale...).

Son professionnalisme et ses compétences ont été appréciés de tous durant sa carrière. Sa mémoire nous fera défaut.

Mme Régnault a de nombreux projets pour les années à venir. La garde de son petit-fils va déjà lui prendre beaucoup de temps. Mais, elle souhaite aussi s'investir dans une association. Attention son choix n'est pas fait. Bénévoles, sachez la courtiser pour qu'elle intègre votre association !!

Bonne retraite Mme Regnault !!

Un nouvel agent à l'accueil de la mairie

Ursula Hubeau a rejoint notre équipe le 7 novembre 2016 pour remplacer Marie-Annick Régnault.

Quel a été votre parcours ?
Après des études de sociologie, j'ai été employée dans une école pendant 4 ans en tant qu'emploi jeune où j'occupais un poste d'aide éducatrice dans une classe. J'ai ensuite intégré le service des missions temporaires du Centre De Gestion (CDG) pendant 2 ans où j'ai effectué plusieurs remplacements. J'ai par la suite postulé à un poste d'accueil à la mairie de Saint-Sauveur-des-Landes. J'y suis restée 12 ans : j'avais un poste très polyvalent qui comprenait l'accueil du public et les formalités administratives.

Avant d'être recrutée, connaissiez-vous La Bouëxière ?
Habitant Liffré, j'ai eu régulièrement l'occasion de venir sur votre commune, notamment sur les terrains de foot pour encourager mes enfants.

Comment s'est effectuée votre prise de fonction ?
J'ai été très bien accueillie par mes collègues de travail. Pendant 3 semaines, j'ai travaillé en collaboration avec Mme Régnault qui m'a expliqué les spécificités de la commune.

En quoi consiste votre travail à la mairie ?
J'occupe le poste d'accueil à la mairie. Je suis en charge des formalités administratives (recensement militaire, réservation des salles communales...) et responsable des élections.

Nous lui souhaitons la bienvenue !

Une nouvelle signalétique sur le site médiéval de Chevré

Les travaux de restauration de la Motte féodale viennent de s'achever et les premiers panneaux d'informations touristiques ont été implantés.

La municipalité a souhaité, dans le cadre de la valorisation de ce site historique, y associer le Gallo, marquant ainsi son engagement dans la Charte « Du Galo Dam Yan Dam Ver », signée le 30 novembre dernier.

Les textes explicatifs, ainsi que les réalisations audiovisuelles sur support numérique, ont donc été traduits en Anglais et également en Gallo. Les visiteurs pourront ainsi (à l'aide d'une tablette ou d'un smartphone) retrouver **« Malo »**, un paysan du moyen-âge qui raconte son histoire, en Gallo durant la visite interactive du site.

DEVINETTE

« Eun' p'tit maison
Qui n 'a ni porte ni f'nêtre
Et qu'est pleine diqu'au faîte ?»

Un nouveau centre technique municipal dans la zone de Bellevue

La commune de La Bouëxière vient de construire son nouveau centre technique.

Les anciens locaux, rue du stade étaient devenus vétustes et trop étroits compte tenu du développement du service et de l'accroissement du personnel. De plus, ils ne répondaient plus aux normes d'accueil des agents ; l'unique vestiaire ne permettait pas l'accueil de personnels féminins.

Les travaux débutés en octobre 2015, sous la direction du cabinet d'architectes Louvel et associés, se sont achevés début novembre 2016.

Le déménagement des services techniques de la rue du stade à leurs nouveaux locaux, situés dans la zone artisanale de Bellevue s'est déroulé au mois de novembre et l'inauguration de ce nouvel espace a eu lieu samedi 26 novembre.

Dorénavant, le service technique dispose de 370 m² qui comprennent un espace atelier et stockage, une zone de vie avec un vestiaire homme, un vestiaire femme, un local réunion, une cuisine et deux bureaux.

Un garage de 290 m² permet le stationnement de l'ensemble des véhicules.

Ce nouvel équipement performant permet aux 10 agents d'effectuer leurs missions dans de bonnes conditions.

Il est à noter que ce bâtiment a été construit dans une démarche développement durable. Une chaudière alimentée par du bois de bocage local permet de chauffer les services techniques municipaux, mais aussi les deux ateliers intercommunaux situés à côté. L'Europe, via des fonds régionaux a financé cette chaufferie à hauteur de 40 %.

Ce chantier affiche un coût global de 477 843,62 € HT. Subvention départementale : 150 000 €.

La place de l'Europe :

Quelques retours des habitants et commerçants

Un cœur de bourg attractif, redynamisé et valorisé

Notre volonté de soutien au commerce de proximité, source de dynamisme et de lien social, a porté ses fruits.

Toutes les cellules commerciales sont occupées, que ce soit par l'achat ou par la location. Le système de location proposé a permis une installation facilitée pour de nouveaux commerçants.

En plein cœur de bourg, notre nouvelle place de l'Europe par ses aménagements de qualité, par la présence de nouveaux commerces permet à la population de s'approprier les lieux pour en faire un espace de rencontre, de convivialité, de partage, un lieu d'animations pour le plus grand plaisir de tous.

Nous nous félicitons de l'installation de ces nouveaux commerces et services et leur souhaitons un avenir prometteur.

Au Naturel Gourmand

Aux Goûts de La Bouëxière

Breizh Optical

C'est un emplacement qui nous a tout de suite plus, un emplacement stratégique.

J'apprécie l'accueil des commerçants.

Ce sont des commerces pratiques, pas trop chers et qui sont assez dynamiques et sympathiques.

Une offre de logements diversifiée, à proximité des commerces et services.

Pour nous c'est un confort, nous apprécions la proximité. Par contre, la place est petite et manque de charme.

Un accès facilité pour tous par ses aménagements.

J'aime lire mon journal sur le banc.

un pari gagné

L'aménagement de la place, permet les échanges et beaucoup de convivialité.

Un dynamisme s'est créé entre nous. Nous mettons en place des partenariats pour rendre nos services plus attrayants.

C'est un lieu animé…les commerces mettent de la vie dans le bourg.

La qualité de vie passe aussi par des commerces et des services de qualité aux plus près des habitants.

La Bouëxière est une commune en plein développement, cela nous a semblé idéal pour y installer notre première affaire.

Nous nous adaptons aux besoins de la clientèle.

Des professionnels dynamiques au cœur de notre territoire.

Marché "c'est du coin"

Crédit Mutuel de Bretagne

L'Atelier du Fleuriste

Hair & Bio

Bouëx-Hair Coiff'

Office Notarial

Bouëx Conduite

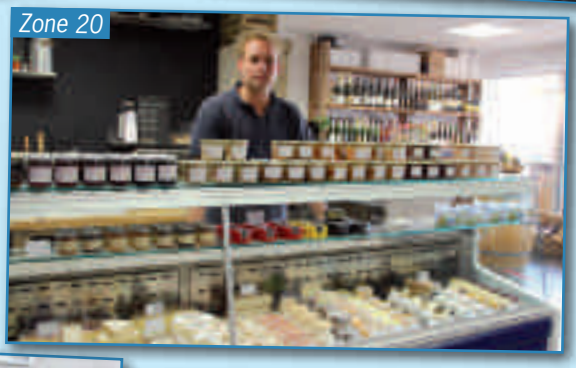
Zone 20

Spectacle dans le cadre de Vagabondages & Cie

ADMR Pays de Liffré

La région Bretagne est engagée depuis vingt ans dans une démarche de reconquête de la qualité de l'eau. Si aujourd'hui on en perçoit les premiers effets positifs (baisse de la concentration des nitrates), il est nécessaire de poursuivre les efforts pour permettre à 61 % des cours d'eau bretons d'atteindre les exigences de qualité d'eau fixées par l'Europe.

Fort de ce constat et soucieuse d'apporter sa contribution à cet enjeu de santé publique, la commune a décidé de se passer de l'utilisation des produits phytosanitaires (pesticides, fongicides, engrais chimique…) depuis plusieurs années déjà, anticipant par ailleurs les exigences de la Loi Labbé.

Afin de valoriser nos actions auprès de la population, le choix a été fait de concourir au trophée 2017 zéro phyto et d'adhérer à la charte d'entretien des espaces communaux du Bassin Vilaine Amont.

La commune change, et vous ?

Moins de pesticides, plus de nature sur la commune

Progressivement, les services techniques de la commune diminuent l'utilisation de désherbants chimiques pour l'entretien des espaces publics et ce, pour plusieurs raisons :

- Préserver la santé humaine (utilisateur, population)
- Préserver la ressource en eau
- Préserver la biodiversité

Cette gestion écologique des espaces génère de nouveaux paysages urbains, une nouvelle esthétique de la commune.

Changeons notre regard sur la végétation en milieu urbain

Les techniques alternatives adoptées ne permettent pas d'éradiquer toute la végétation et prennent du temps. Il devient par conséquent nécessaire d'accepter en certains lieux des herbes spontanées.

Ces herbes ne sont pas «mauvaises», elles sont utiles à la biodiversité. Papillons, abeilles, hirondelles, chauve-souris... peuvent y trouver gîte et/ou couvert !

STOP aux pesticides !

Quelques conseils pratiques...

Devant chez soi

- Verser de l'eau de cuisson encore bouillante sur les plantes à éradiquer
- Couper à la binette les herbes indésirables
- Balayer pour éliminer terre et graines et ainsi éviter la pousse de végétaux
- Accepter les herbes, les laisser pousser puis entretenir avec une tondeuse ou le rotofil
- Favoriser les plantations en pied de mur pour mieux accepter les herbes spontanées ou au contraire les empêcher de pousser !

Ces alternatives privilégient un espace exempt de tout herbicide !

Côté jardin

- Le paillage (écorces broyées, tonte de gazon...) n'a que des avantages. Il limite le développement des herbes indésirables et conserve l'humidité du sol
- Le désherbage à la main, à la binette, un peu d'huile de coude et ça fonctionne !
- Le désherbage thermique à l'eau de cuisson encore bouillante (celle des pommes de terre est particulièrement recommandée)
- Les animaux auxiliaires (coccinelle, crapaud, hérisson, mésange...) pour lutter contre les insectes ravageurs
- Les plantes couvre-sol (géraniums vivaces ou plantes aromatiques) qui occupent des espaces où des herbes indésirables auraient poussé...

LE SAVIEZ-VOUS ?

Les pesticides sont dangereux !

Leur impact est démontré sur la santé humaine : cancers, dérèglements hormonaux et du système immunitaire, infertilité...

Ils sont aussi dangereux pour la nature. Des scientifiques ont montré que les pesticides pouvaient avoir des conséquences graves pour les abeilles. On a aussi montré qu'on trouvait des pesticides dans le corps des ours polaires et que certaines grenouilles pouvaient avoir des malformations en se retrouvant dans des mares polluées par des pesticides.

Les pesticides sont partout !

Les pesticides contaminent notre environnement. Du sol, lors de leur application, ils passent dans l'air, rejoignent les cours d'eau et les nappes phréatiques...

Une très faible dose de pesticide suffit à polluer plusieurs centaines de milliers de litres d'eau.

Exemple d'un désherbant (matière active, le glyphosate) : avec seulement 3 ml (l'équivalent d'un bouchon de crayon), ce sont 10 km de cours d'eau ou de fossé qui sont pollués !

Épandus sur les trottoirs, surface imperméable, tout part directement dans le caniveau puis dans la ria... Épandus sur nos allées ou terrasses, notre pelouse, ils entrent dans nos habitations par le piétinement. On en retrouve également dans nos aliments : fruits, poissons, viande, etc.

Ecole privée Saint Joseph

« Nous avons fait une sortie d'automne près de l'école et en avons profité pour ramasser des feuilles, des châtaignes, des bogues, des pommes de pin… En classe, nous avons observé, touché et dit ce que nous ressentions : ça pique ! C'est dur ! ça gratte ! Les feuilles nous ont permis de réaliser de jolis hiboux ! » Les élèves de TPS-PS

« Nous, les enfants de Moyenne Section, sommes allés autour de l'école pour découvrir Dame Automne et ses jolies couleurs. Sous le chêne, nous avons ramassé des glands et des feuilles avec le bord en forme de vague. Sous le châtaignier, les feuilles étaient allongées avec des petites dents sur le bord. Avec ces provisions, nous avons fait des empreintes et décoré des feuilles » Les élèves de MS

De l'art au goût…

Les élèves de CE2-CM1 ont travaillé autour d'un projet sur Arcimboldo. Après avoir découvert ce peintre et certaines de ses réalisations, ils ont à leur tour élaboré des visages à partir de fruits et légumes rapportés de chez eux. Ces visages éphémères ont ensuite fini, en partie, en salade de fruits que les enfants se sont fait un plaisir de dévorer !

« Nous vous présentons un visage que nous avons fabriqué avec des fruits et des légumes. La banane représente la bouche, les pommes les joues, la pomme de terre le nez, les échalotes les yeux, les haricots font les cheveux et les sourcils. Le pâtisson, les carottes et la sauge font le chapeau. Et qu'observez-vous si vous retournez la photo ? » 4 élèves de CM1

Ecole publique Charles Tillon

Les interventions Musique à l'école maternelle

En maternelle, les interventions musicales ont repris fin septembre pour l'ensemble des 5 classes avec Marie-Claire Royer (voir photo).

Chaque classe bénéficie d'une séance de 45 mn tous les 15 jours avec au programme : chants et découvertes d'instruments. Un spectacle musical, animé par Marie-Claire, sera offert aux enfants pour Noël, ainsi qu'un goûter de Noël (brioche, chocolat chaud…).

Les enfants de trois classes se sont aussi déjà rendus à la médiathèque pour visite et lecture d'albums. L'équipe enseignante remercie chaleureusement les parents qui se sont rendus disponibles pour accompagner les enfants.

Bonne nouvelle : notre projet pédagogique de l'année sur les arts du cirque sera intégralement financé par la CAEP et se déroulera du 28 février au 31 mars 2017.

Un petit tour au Bois Orcan pour les CP de l'école Charles Tillon

En octobre, 21 élèves de CP ont passé une journée formidable au manoir du Bois Orcan, à Noyal sur Vilaine. Accueillis par Pauline, sous un soleil radieux, les enfants ont exploré, avec enthousiasme, le parc de 12 sculptures monumentales de l'artiste Étienne Martin. Frottage sur l'œuvre, devinette par le toucher - *à la manière du professeur de Miro, un drap masque la sculpture* - dessin sur le modèle ou expérimentation des volumes, du vide et du plein : les enfants ont utilisé leurs sens pour observer avec précision 5 sculptures. Après le temps de la découverte active de l'univers d'Étienne Martin, vient un autre moment très attendu : le pique-nique avec les copains et la partie de foot endiablée avant de finir par la visite du fascinant château du XVe siècle.

Un temps fort pour vivre les arts et éduquer le regard de chacun à quelques kms seulement de l'école…

ALSH

Tout comme les enfants, l'ALSH a fait sa rentrée sur le thème de l'Histoire.

Pour une remise en forme intellectuelle, nous avons commencé l'année scolaire avec un petit tour du monde des alphabets, des exercices de calligraphie et autre course aux lettres avec Chipper.

Retour au temps des chevaliers et des princesses en octobre. Les enfants ont créé leur propre épée et heaume avant d'aller s'attaquer au dragon et de partir à la quête du Graal avec les chevaliers de la Table Ronde. Ils se sont aussi beaucoup amusés dans le château fort construit par leurs petites mains.

Nous avons fêté Halloween, déguisés comme il se doit, les enfants ont fait la récolte des bonbons tout en défilant dans la ville.

Dans le cadre du Téléthon, 12 enfants sont allés mercredi 16 novembre à la rencontre du peintre Nicolas Boussin qui expose ses dernières toiles à la Résidence Val de Chevré de La Bouëxière. Cela a été l'occasion pour les enfants de s'essayer à la peinture à la bouche, exercice très difficile !

Vous serez invité à répondre à une enquête concernant la Passerelle (accueil pour les 10-13 ans), au courant du mois de janvier.

POUR LES 9-13 ANS

Réouverture de la Passerelle aux vacances de février, sur le thème du cinéma, le programme sera disponible à partir du 4 janvier.

Appel à candidature

Vous êtes titulaire du BAFA ou à la recherche d'un stage, vous pouvez dès à présent postuler pour cet été à clsh@mairie-labouexiere.fr ou Alsh, 10 rue des écoles, 35340 La Bouëxière

Le Conseil Municipal des Enfants 2016 – 2018

Mardi 15 novembre 2016 à 19h, monsieur Le Maire et madame Isabelle Marchand-Dedelot, adjointe à l'éducation et à la jeunesse, ont annoncé le résultat de l'élection du Conseil Municipal des Enfants. Après avoir déposé leur candidature et fait campagne pendant deux semaines, Les 24 nouveaux conseillers sont : Coline Barbot, Léo Bodet-Garbit, Lilly Caron, Yanis Chas, Maïlys Chevreul, Titouan Collette, Sibylle De La Rivierre, Lilou Delaunay, Lily Descormier, Lili Dubanchet, Guillaume Fournigault-Lemaitre, Elouann Graslan-Guyot, Blanche Hommais, Nolan Josse, Lilou Lemasson, Léa Lussot, Enora Marçais, Thaïssa Nobrega, Aléna Pouvreau-Bonnier, Yoann Rocaboy, Louise Sehi Bi Sany, Lou-Anne Touchais, Titouan Travert, Axelle Vailhen.

Monsieur le Maire les a accueillis avec enthousiasme «Nous sommes ravis de vous accueillir dans cette salle du Conseil, dans laquelle vous vous réunirez chaque mois. Comme à chaque fois, nous sommes impatients de découvrir les projets que vous choisirez de mener durant ces deux années. ».

Isabelle Marchand-Dedelot a, quant à elle, rappelé sa fierté de les accompagner durant leur mandat. « C'est toujours un honneur, pour moi, de voir ces jeunes élus évoluer au sein de ce Conseil Municipal des Enfants. Ils font preuve d'une grande maturité et d'exemplarité. »

La première réunion a eu lieu le mardi 22 novembre. A cette occasion, les enfants se sont présentés et ont visité la mairie.

L'arbre du C.M.E., tout un symbole

Pour marquer la fin du mandat des élus du C.M.E. de 2014 – 2016 et saluer le travail accompli pendant ces deux années, un arbre du C.M.E. a été planté le samedi 19 novembre 2016 à la Maisonneuve.

Dispositif « Argent de Poche », un bilan 2016 très positif !

En 2016, 41 jeunes, 18 filles et 23 garçons âgés de 16 à 18 ans ont bénéficié d'une expérience professionnelle au sein des services municipaux, dans le cadre du dispositif « Argent de Poche ».

Au total 217 demi-journées, pour un montant de 3 255 €, ont été affectées pour différentes missions. En 2016, ce sont les services techniques qui ont le plus encadrés nos jeunes, avec notamment un important projet au cimetière. « *Acteur du Zéro Phyto depuis 5 ans, il était nécessaire de trouver une solution, sans utiliser de produits phytosanitaires, pour améliorer l'entretien du cimetière, dans lequel la végétation poussait rapidement.» explique le responsable des services techniques. C'est ainsi que, par équipe de deux, encadrés par un agent, des jeunes ont à chaque période renouvelé une couche de gravier dans le cimetière. « Il reste encore un petit secteur à faire pour terminer ce chantier, mais déjà les familles apprécient ce changement, qui s'inscrit non seulement dans une démarche de développement durable, mais apporte également un certain esthétisme au cimetière. Merci donc aux jeunes et aux services techniques pour ce qui constitue une véritable amélioration.*» précise monsieur le Maire.

Plein phare sur...

Semaine Bleue

La semaine du 21 au 25 novembre à été rythmée par de multiples animations organisées par le Centre Intercommunal d'Action Sociale et ses partenaires ; Les clubs des retaités, les CCAS, la Maison Saint Michel et la Résidence Val de Chevré.

Chaque jour une animation était proposée aux séniors du territoire du pays de Liffré dans le cadre de la Semaine Bleue.

Deux de ces rencontres on eu lieu sur notre commune à commencer par le concours de belote organisé par le club des aînés et le bal offert par le CCAS puis c'est à Ercé-Près-Liffré que chacun à pu se retrouver pour un spectacle comique organisé par le CIAS et le club du temps libre le lendemain au tour du club de l'amitié d'assurer l'animation avec un repas breton suivi de jeux. La semaine s'est terminée en chansons à la Maison Saint Michel.

Toutes ces activités ont permis aux aînés de la Communauté de Communes qu'ils vivent à leur domicile ou en structure de se rencontrer dans la joie et la bonne humeur.

Vie de jardin

Samedi 5 novembre 2016, c'était la 8e édition de « Vie de jardin ». La journée a commencé par une randonnée en calèche « La maringotte » tractée par notre cheval Oscar. Il a conduit les promeneurs vers le site médiéval de Chevré, une randonnée sous le signe de l'activité Land Art et la construction d'une œuvre d'art éphémère sur la pelouse du parc Maisonneuve.

Nouveauté cette année : cuisson d'un superbe pâté de campagne dans le four à pain. Démonstration de tailles d'arbres. Projection du film « Demain » de Mélanie Laurent et Cyril Dion, suivi d'un débat organisé par La Bouëxière Environnement.

La vie de jardin, c'est aussi dégustation d'une soupe de légumes concoctée par nos cordons bleu, la bibliothèque de rue délocalisée sous la forme d'une brouette à bouquins, des échanges et des dons de graines, de plans, de boutures, d'oignons de toutes sortes… La fabrication de mangeoires, ventes de plantes et de fleurs, de légumes et de glaces bio. Une exposition d'animaux de la ferme : âne, chèvre, poules … et des balades pour les jeunes et les moins jeunes avec Oscar le cheval de trait de la commune.

Et pour la deuxième année consécutive, un concours de confiture et de décoration de pots. Les gagnants ont reçu de la main de M. Le Maire des invitations pour le spectacle AbracadaBouëx 2 qui aura lieu le 4 mars 2017.

Le jeudi 10 novembre la traditionnelle soirée châtaignes grillées a eu lieu au foyer rural : soirée organisée par l'association Bouëxazik.

Merci à tous nos partenaires les associations L'Escapade, Les jardins Brétilliens, La Bouëxière environnement, Bouëxazik, le Centre Rey Leroux, la Médiathèque Ménouvel, les producteurs locaux et bien entendu notre fidèle équipe de bénévoles sans oublier Oscar.

La prochaine édition 2017 sera différente c'est sûr, mais….. surprise !!!!!!

Une histoire c'est pas sorcier

Le 15 octobre dernier, un public très familial est venu en nombre assister à la représentation donnée par la Cie Poisson d'Avril. Celle-ci s'inscrivait dans un programme d'animations dédié à l'auteur illustrateur Grégoire Solotareff. Librement inspiré de l'histoire des « Trois sorcières », ce spectacle a ravi petits et grands. A l'issue de la séance, la dégustation d'un breuvage concocté par nos trois sœurs facétieuses, achevait de convaincre les goûteurs les plus récalcitrants que même les sorcières peuvent parfois être de bonnes cuisinières !

Stage photo enfant à la médiathèque

Le vendredi 21 octobre, 6 enfants âgés de 6 à 9 ans se sont inscrits à cette journée de stage autour de la photo numérique organisée par la médiathèque. Après avoir étudié le fonctionnement des appareils photos, les petits apprentis photographes sont allés faire des essais autour du centre culturel Maisonneuve. Retardateur, mise au point, effets spéciaux, contre jour, profondeur de champ, zoom, choix du bon réglage selon la situation, plusieurs thèmes ont été abordés. Toutes les photos de l'atelier sont visibles sur le site de l'espace multimédia de la médiathèque !

Le Téléthon 2016, une édition en demi teinte

Bien que cette nouvelle édition du Téléthon n'a permis de reverser que 672 € à l'AFM, les jeunes de l'escapade tiennent à remercier tous les participants qui ont contribué à cette manifestation. Qu'il s'agisse de l'amicale des sapeurs pompiers, de particuliers à l'image de nos artistes, de Madame Arlandis ou de notre marraine, des associations Passage à l'acte, la section art floral de Familles Rurales, d'ISI (Initiative Sportive d'Intégration) et de la section randonnée pédestre de l'Espérance, des écoles et de la mairie avec notamment les services techniques communaux, le restaurant scolaire et les animatrices périscolaires, tous ont apporté leur soutien aux jeunes dans la réalisation de cet événement solidaire !

Repas des aînés

Le 23 octobre près de 200 personnes se sont réunies salle André Blot pour le traditionnel repas offert par le CCAS aux aînés de notre commune.

Le thème de la journée : « Les vacances » un petit clin d'oeil aux 80 ans des congés payés. Cette année le repas était assuré par le restaurant « La Sauvagine » et l'animation proposée par Marcel et Prosper de « la Belle équipe ».

Les doyens du jour ont été mis à l'honneur en recevant un panier garni et les personnes nées en 1936 n'ont pas été oubliées.

Comme chaque année, les personnes n'ayant pas de moyen de locomotion ont pu se rendre sur le lieu des festivités accompagnées par les administrateurs du CCAS et pour ceux qui n'ont pas pu assister à cette journée un colis leur était réservé soit à retirer en mairie ou livré à domicile pour les personnes ayant des difficultés à se déplacer.

En 2017 le repas aura lieu le dimanche 22 octobre.

Etat Civil

Dans cette rubrique, nous inscrivons uniquement les mariages, décès et naissances qui nous sont communiqués à partir d'un formulaire d'autorisation

Félicitations aux heureux parents et bienvenue à

HAMELIN Thibaut	18 septembre
GAMBARETTI Eva	25 septembre
RAMAGE-DELAPLACE Capucine	2 octobre
QUELAIS Raphaël	23 octobre
CRISTEA Denis-Cristian	28 octobre
HURAULT Robin	1er novembre
RICHARD Soellyn	3 novembre
TRIGUER Jules	7 novembre

Ils nous ont quittés...

nos plus sincères condoléances aux familles de :

LEMOINE Daniel	26 septembre
SIMMONEAUX Denise épouse LEPRÊTRE	2 novembre
CHEVAL Marie Veuve DURAND	22 novembre

Rencontre avec le Père Noël

Samedi 17 décembre de 16h à 17h, ne manquez pas la visite du Père Noël. Rendez-vous à la salle André Blot pour une distribution de bonbons et un tour en calèche accompagné du Père Noël !

A 17h, prolongez cet après-midi féérique avec le film de Noël : "*Sauvons le Père Noël*" de Léon Joosen. C'est l'histoire d'un elfe maladroit qui doit sauver le Royaume du Père Noël, après que son emplacement ait été découvert par un personnage diabolique.

Après-midi gratuite à partager en famille et entre amis.

VACANCES DE NOËL : OUVERTURE DE LA BIBLIOTHÈQUE

La bibliothèque sera ouverte les jours suivants :
- *Lundi 19 décembre de 16h à 18h30*
- *Mercredi 21 décembre de 10h à 12h et de 14h à 17h*
- *Mercredi 28 décembre de 10h à 12h et de 14h à 17h*
- *Vendredi 30 décembre de 16h à 18h30*

Reprise des horaires habituels le mercredi 3 janvier

L'espace multimédia sera en accès limité durant cette période, accès aux ordinateurs uniquement, les tablettes n'étant pas disponibles pendant toute la durée des vacances.

AbracadaBouëx' 2

Cette année encore, La Bouëxière va vous surprendre avec un magnifique spectacle de magie le samedi 4 mars à 20h30. De nouvelles illusions encore plus impressionnantes vous attendent !

Atelier de magie – 14h30 salle Corbière – Gratuit

Pour enfants à partir de 7 ans accompagné d'un adulte qui sera son complice. Animé par un professionnel de la magie, les apprentis magiciens pourront s'initier à l'art de l'illusion.

Inscription obligatoire à la mairie. 16 places maximum.

Grand spectacle de magie – 20h30 salle André Blot – Tarif A

Ronan Calvary et la compagnie magie pour tous vous propose un show complet de grandes illusions. Plusieurs magiciens expérimentés viendront vous éblouir avec un spectacle unique et jamais vu à La Bouëxière. Un spectacle son, lumière et magie pour toute la famille !

Téo et le magicien des eaux

Spectacle proposé par la Compagnie de l'Être Ange.

« Je suis Téo le troubadour. Parfois il m'arrive de faire des rencontres ex-tra-ordinaires ! »...

Un conte original, humoristique et interactif, dans lequel enfants et parents découvrent un sculpteur de ballons, des fantômes peureux, un sorcier enrhumé, un goinfre condamné à n'avaler que de l'air et un dragon pantouflard dans une ville cachée sous la mer.

Entre Comedia del arte et jeu de conteur délirant, Joan Vince entraîne son public dans un univers musical où chansons et contes font bon ménage.

Samedi 21 janvier à 11h, salle Corbière - Gratuit - Enfants de 3 à 10 ans- Inscription obligatoire à la médiathèque

02 99 62 67 43 ou mediatheque@mairie-labouexiere.fr

Menhir de La Bouëxière Bois de la Mancellière

« Millénaire doigt de pierre planté dans la terre.
Tu as vu les guerriers innombrables.
Autour de toi croiser le fer.
Forger dans le sang, la sueur et la mort.
L'âme de mon pays, mon village, ma patrie.
Ton coeur de granit a traversé le temps.
Les veines de la terre s'enroulant sous ton ventre. »

Michel Prudo

Le début de saison de Bouëxazik

Après le forum des associations et l'assemblée générale annuelle du 29 septembre, l'association Bouëxazik est entrée dans le vif du sujet avec le concert du Grand Soufflet le mercredi 12 octobre organisé avec le soutien de la municipalité. Deux musiciens argentins, Dario Polonora au bandonéon et Amando Risueno à la guitare et au chant, ont proposé un répertoire de tangos, valses et milongas datant de 1930 à nos jours. Avec beaucoup de talent et de sensibilité le duo a installé une ambiance intimiste et chaleureuse, faisant voyager un public ravi et sous le charme dans les lointaines contrées de l'Argentine et de l'Uruguay.

Le vendredi 4 novembre, au bar La Bicyclette, deux jeunes musiciens costarmoricains, Willy Pichard et Stevan Vincendeau, à la vielle à roue et à l'accordéon diatonique, ont interprété avec virtuosité et beaucoup de musicalité un répertoire venu du centre de la France et de Bretagne. Pour agrémenter le tout, humour et convivialité étaient au rendez-vous ce soir là.

A peine une semaine plus tard, le jeudi 10 novembre, c'était l'habituelle soirée châtaignes au Foyer Rural pour clôturer l'événement Vie de Jardin. Comme les années passées le public a pu apprécier quelques musiciens locaux tout en dégustant les châtaignes grillées sur place par des bénévoles de l'association. A noter sur vos agendas les dates de la 8e édition du festival Ton'Eire de Bouëx : du 23 au 26 mars 2017. Renseignements : bouexazik.weebly.com

Samedi 1er juillet 2017 : L'Espérance sportive La Bouëxière soufflera ses 80 bougies

Créée en 1937, l'Espérance sportive regroupait à son origine 4 sections : football, athlétisme, gymnastique et… une musique. Aujourd'hui, 80 années plus tard ce sont 11 sections, proposant une offre sportive conséquente et diversifiée sur la commune, qui sont rassemblées sous son nom : football, badminton, tennis, judo, randonnée, pétanque, cyclo/vtt, aérogym, handball, multisports et l'amicale des anciens de l'espérance, soit près de 900 adhérents.

Pour fêter dignement les 80 printemps de la vieille dame, l'ensemble des sections s'associe pour vous proposer une journée, à la fois sportive, divertissante et festive le samedi 1er juillet 2017. Le programme est actuellement en cours de construction en partenariat avec d'autres associations de la commune. Nous vous donnerons régulièrement des informations et des précisions sur les festivités à venir…

Alors, réservez d'ores et déjà votre date pour participer à cette belle journée !

Allez la Bouëx !

Un ami ô poil

Il était très attendu, il est enfin arrivé… Jaseur un beau Golden Retriever chien d'assistance dit d'accompagnement social éduqué par l'association Handi'Chiens illumine les visages et alimente les conversations des résidents et des professionnels de la Résidence Val de Chevré depuis le 21 novembre.

Grâce à la présence de Jaseur, la maison de retraite va pouvoir développer des activités en médiation animale et s'est fixé plusieurs objectifs tels que renforcer le sentiment d'utilité des personnes âgées au travers d'activités comme donner son repas au chien, le toiletter, le sortir… De faire travailler la mémoire, la motricité, de diminuer les troubles du comportement, l'anxiété, de faciliter les échanges, l'expression…

Afin de faire face au frais d'entretien de Jaseur et pour éviter qu'il y ait des répercussions sur les frais de journée supportés par les résidents une association a été créée « Un ami ô poil ».

C'est pourquoi nous sommes à la recherche de dons, de subventions afin de subvenir aux besoins de notre nouveau compagnon : frais de santé, assurances, alimentation, matériel… frais qui s'élèvent à environ 1500 euros par an.

Nous remercions Handi'Chiens, Michèle la famille d'accueil de Jaseur en charge de son éducation ainsi que l'AG2R La Mondiale et le Crédit Agricole qui l'ont parrainé.

Pour tout renseignement contacter Elodie Pierre ergothérapeute ou Catherine Lebon Animatrice Coordinatrice à la Résidence Val de Chevré au : 02 99 04 46 00.

Aux Goûts de La Bouëxière

Accompagné de son père Yusuf, Aydin Ispartalioglu cherchait un bon emplacement pour ouvrir son restaurant. Depuis le 22 octobre, c'est chose faite. Aydin a ouvert son restaurant Kebab, place de l'Europe. « Quand nous sommes venus à La Bouëxière, l'emplacement de la cellule commerciale nous a tout de suite plu. Avec la place, les différents commerces, c'est un emplacement stratégique. »

A emporter ou à consommer sur place, il y en a pour tous les goûts. Bun's, burgers, hummer, panini, sandwichs, wrap ou encore salades.

Le petit plus, de véritables frites faites maison. Aydin s'adapte à la demande que ce soit pour la cuisson du pain ou de la viande. N'hésitez pas à lui faire part de vos souhaits ou remarques. « Je veux le meilleur pour mes clients, la qualité et l'accueil sont importants pour moi. Manger avec plaisir est essentiel !»

Vous pouvez également commander par téléphone.

Une petite faim… Venez du mardi au samedi de 11h à 14h et de 17h à 22h ou le dimanche de 17h à 22h.

Aux Goûts de La Bouëxière - Place de l'Europe
35340 La Bouëxière - 02 90 09 60 38

Philippe Leclanche, votre nouvel agent immobilier

Depuis quelques semaines, Philippe Leclanche, se met à votre service pour vous accompagner dans vos projets d'achat ou de vente d'immobilier. Bouëxiérais depuis 22 ans, il a choisi de se reconvertir. « Cette profession s'est presque imposée à moi. En effet, j'ai de nombreuses fois déménagé sur la commune, ce qui a souvent impliqué la vente et l'achat de maisons. Durant ces transactions, j'ai non seulement appris à considérer des biens, mais aussi à apprécier l'accompagnement d'un professionnel » explique Philippe.

Fort de ce constat et encouragé par ses proches et son entourage, il décide de devenir agent immobilier et à La Bouëxière, bien sûr ! Ses investigations lui permettent de préciser son projet et c'est ainsi qu'il se forme auprès du réseau SAFTI Immobilier. « Ce réseau correspond exactement à ce que je recherche pour mes clients. L'immobilier aujourd'hui passe par Internet et le site de SAFTI offre une très grande visibilité des biens immobiliers. De plus, grâce à notre maillage très important sur tout le territoire, chaque bien est partagé avec les autres professionnels du réseau. Tous ces rapprochements favorisent considérablement la communication auprès des futurs acquéreurs. »

Le réseau n'est pas le seul atout de Philippe. Sa très bonne connaissance du territoire et de ses habitants lui permettent de bien définir, avec ses clients leurs besoins, pour vendre leur bien au juste prix et dénicher, pour eux, l'endroit, où ils pourront se sentir bien. « La disponibilité et la proximité constitue la base de mon investissement professionnel. Je ne sais pas faire autrement. Il faut être à l'écoute. Le choix d'une demeure ou la vente d'une maison où l'on a vécu, est toujours lié à un attachement sentimental, qu'il ne faut pas négliger » précise Philippe.

A vos projets…

Philippe Leclanche – Réseau SAFTI Immobilier
06 50 38 92 32
philippe.leclanche@safti.fr

DZ DRONE 35, Prenez de la hauteur !

Stéphane Le Penne passionné depuis toujours par l'aéronautique a décidé de faire une reconversion professionnelle. C'est ainsi qu'est née « DZ Drone35 », son entreprise de photos et vidéos aériennes réalisées par drone.

« Le drone est en plein développement. Son utilisation est très réglementée et sécurisée. Il faut être homologué par la DGAC (Direction Générale de l'Aviation Civile). Des formations sont obligatoires et pour chaque mission de vol en agglomération on doit obtenir au préalable l'autorisation de la préfecture du département concerné. Dans certains cas de figure, il faut également l'autorisation de mairies et, évidemment, d'aéroports si la mission prévue se situe à leur proximité. »

Stéphane a ses brevets de pilote privé avion et hélicoptère, ce qui l'a dispensé du brevet théorique de pilote ULM. Il a suivi à Chavagne une formation chez « Digital Works Aircraft » de télé-pilote et enfin de cadrage et montage vidéo pour vous offrir de fabuleux films.

« DZ Drone 35 » s'adresse aux particuliers pour une fête, un mariage, un anniversaire, une photo de groupe ; aux collectivités pour des photos aériennes de la commune, une inspection technique d'un monument historique ou tout autre bâtiment ; aux entreprises ou bien encore aux associations pour un calendrier, un grand événement, un film de promotion…

Quel que soit votre projet, n'hésitez pas à demander un devis à Stéphane.

Retrouvez « DZ DRONE 35 » sur facebook et youtube.

DZ DRONE 35 - 06 82 95 98 42
stephane.le-penne@orange.fr

Breizh Optical, vos lunettes à portée de main

Un opticien à La Bouëxière, beaucoup d'entre nous l'espéraient. Depuis le 6 décembre c'est chose faite. Installé rue Théophile Rémond, Julien Thiel vous accueille et vous conseille.

Après avoir obtenu son BTS à Rennes à l'Institut Supérieur d'Optique, il travaille au centre commercial des Longchamps, puis décide de s'associer à Jérôme Lefeuvre et Matthieu Millet. « C'est une opportunité que j'ai voulu saisir. La Bouëxière est une commune à taille humaine dans laquelle je me sens bien. De plus, mes associés ont déjà deux boutiques, l'une à Iffendic et l'autre à Pont-Péan, qui se portent très bien, ce qui est rassurant » explique Julien. Le montage des lunettes s'effectue au magasin et votre opticien pourra à votre demande réaliser vos examens de vue. "Je souhaite offrir un service de qualité, de proximité et des prix compétitifs. La satisfaction de mes clients est essentielle " précise Julien.

Pour que chacun puisse trouver confort et esthétisme, « Breizh Optical » vous propose pas moins de 800 montures, dont une collection de grande marque et des lentilles. Les petits plus : les montures sont garanties deux ans et un tarif préférentiel est appliqué sur la 2e paire et ce sur l'ensemble des produits du magasin. Côté administratif, Julien propose le tiers payant avec un très large choix de mutuelles.

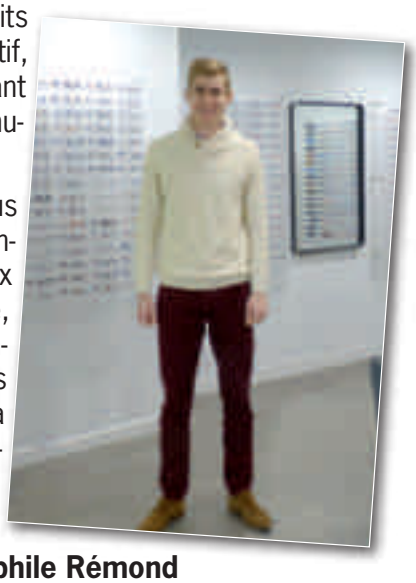

Toujours à votre écoute, vous pourrez emprunter des montures pour affiner votre choix avec vos proches. De même, votre opticien vous accompagnera pour la pose de vos lentilles et peut se déplacer à votre domicile. Et bien sûr, Julien répondra à la moindre de vos questions.

Breizh Optical 7, rue Théophile Rémond
35340 La Bouëxière
06 18 75 38 56 **labouexiere@breizh-optical.com**

« Le style, les éléments, renseignements, descriptions de faits ou assertions figurant dans ce droit d'expression sont publiés sous l'entière responsabilité de leurs auteurs et ne peuvent en aucun cas engager la responsabilité du directeur de publication ou de la commune qui sont tenus par la loi de le publier ».

Le mot de la minorité

Il y a quelques semaines l'organisation d'une rave party dans notre commune a transformé en cauchemar les nuits des Bouëxiérais. Nous sommes conscients que chacun a le droit de s'amuser ou de s'exprimer mais ceci doit se faire dans le respect des autres et de la nature. Il n'est pas admissible de laisser ainsi des personnes mettre en danger leur santé et perturber la tranquillité du voisinage. Au contraire du Maire, qui se satisferait bien d'une rave party par an, en tant que représentants des Bouëxiérais, adultes et citoyens, **nous ne pouvons cautionner ce type de manifestation** où la drogue circule en toute impunité, nous ne pouvons encourager un tel désordre par un comportement trop conciliant. A l'instar de ce qui s'est passé récemment dans une commune du Finistère, **nous ne souhaitons pas tolérer ce type de manifestation interdite.**

L'année 2017 ne sera pas seulement une année de changements politiques au plan national, elle sera aussi l'an 1 de "Liffré - Cormier Communauté". Nous espérons, au vu de la **très forte augmentation cette année de la taxe d'habitation** (+ 3,45 points pour le bloc communal + intercommunal) que la modération s'imposera en la matière, une fois le nouvel ensemble constitué.

Certes la CCPL apporte bien des services, certes il faut investir dans la fibre optique et prévoir l'agrandissement de la piscine, certes il fallait rapprocher les taux d'imposition des communes venant de la Com11 de ceux de la CCPL, **mais l'augmentation est rude pour beaucoup d'entre nous et les explications peu claires.** Restons vigilants quant aux dépenses de notre nouvel ensemble supra communal, notamment en matière de fonctionnement et en particulier en matière de recrutement de personnel.

Le 1° conseil de notre nouvelle communauté de communes aura lieu à La Bouëxière, ce dont les élus de la minorité se réjouissent. Mais au regard de ce qui précède, ils n'ont pas souhaité approuver la décision de consacrer plus de 4 600 € pour l'acquisition de mobilier supplémentaire pour la salle du conseil alors que la commune dispose d'autres salles permettant d'accueillir ce type de réunions qui resteront de toutes façons en nombre limité chaque année.

Vos élus de **la liste « La Bouëxière, ensemble et autrement »** continuent la mission que vous leur avez confiée en s'attachant à travailler dans l'intérêt de tous, en cherchant le plus possible le débat avec la majorité actuelle même si nous avons régulièrement des points de désaccord : c'est cela même le jeu démocratique.

Ils souhaitent à tous les Bouëxiérais et les Bouëxiéraises un joyeux Noël et de très bonnes fêtes de fin d'année.

Philippe Blanquefort, Catherine Chiloux, Sylvain Hardy,
Alexandra Chartier, Jean-Marie-Lefèvre

Le mot de la majorité

La ténacité des élus porte ses fruits. Affaire Véolia c'est clos !

Il y a maintenant 8 ans, l'entreprise Véolia avait tenté d'installer une plate forme de co-compostage à l'est de notre commune à proximité de la forêt de la Corbière. La mobilisation de la population puis de la nouvelle équipe municipale avait contraint cette entreprise à reculer, mais le terrain restait propriété de Véolia.

Nous avions indiqué notre intérêt en projetant la création d'espace naturel et de stationnement pour rejoindre la forêt de la Corbière. Jusqu'à maintenant aucun accord n'était envisagé.

Or, nous avons appris que ce terrain était en vente. M. Jean Blot s'était montré intéressé mais devant notre volonté, il a accepté que la commune se substitue à lui. L'entreprise Véolia accepte cette démarche pour un prix de 2 500 euros.

Merci aux élus qui ont suivi ce dossier de près depuis des années et ont permis aujourd'hui de clore un dossier dans une démarche favorable à la commune. Le conseil départemental a été sollicité pour participer au financement de ses aménagements.

Voilà donc une affaire qui finit bien. C'est un premier cadeau de Noël pour tous les Bouëxiérais avant les fêtes de fin d'année.

Nous vous souhaitons de joyeuses fêtes.

L'équipe La Bouëxière dynamique et solidaire

L.2G. enduits

Traitement des joints sur plafonds et plaques de plâtre.

Enduits intérieurs tous supports : Plaques standards, hydrofugées, prépeintes, fermacell, carreaux de plâtre...

Contactez
Nicolas LE GUILLOUS au 06 63 04 74 08
ou
Bruno GAHY au 06 30 22 73 05

Nous vous proposons de réaliser vos bandes et votre préparation à la peinture (ratissage et ponçage) en neuf et rénovation. Travail sérieux et rapide. Toutes surfaces - DEVIS GRATUIT

SARL L2G ENDUITS - LE RALLION - 35340 LA BOUEXIERE
E-mail : l2g.enduits@gmail.com

L'atelier'ART
ARTISAN PEINTRE - DÉCORATRICE
CÉCILE LIBOUREAU
06.73.48.68.74

ProBois concept
artisan menuisier
La Bouëxière
www.probois-concept.com

Fenêtre bois, PVC, Alu et mixte
Cloison sèche
Isolation intérieure, extérieure
Parquet
Escalier
Dressing...

Vincent Réthoré
02 99 23 53 92
06 62 28 19 49

MENUISERIE
EBENISTERIE
Pose - Création - restauration
Neuf et Rénovation

Coiffure
APPARENCE
Maître Artisan Coiffeur Visagiste
Tél.: 02 99 62 69 17

Électricité, Plomberie, Énergies renouvelables
DAN'ELEC
- Neuf
- Rénovation
- Dépannage
- Remise en sécurité, conformité
- Motorisation portail, volet roulant
- Pompe à chaleur
- VMC double flux

RGE QualiPac 2014

Plus près de chez vous
Garantie Décennale
LA BOUEXIERE 02 99 04 41 56
9, rue François René De Chateaubriand
Mail : danelec35@orange.fr

Skol Conduite
02 23 37 42 11
17, rue Théophile Rémond - 35 340 La Bouëxière

Pour nous rencontrer :
Le lundi 19h - le mercredi 14h et 15h
Le jeudi 18h - le samedi 13h et 14h

Ocre

Atelier de restauration agréé et studio du portrait

Restauration de tableaux et oeuvres sur papier

Portraits sur commande

Idéal cadeau anniversaire, Noël, Fête des Mères...

Justyna VERDAVAINE - 4, Le Châtaignier - 35340 LA BOUEXIERE
06.73.96.09.70 - contact@ocre-atelier.com - www.ocre-atelier.com

BOSCH Service

Modern'Garage
Gaël Ménager

Mise au Point
Entretien - Réparation - Ventes
Véhicules toutes marques
Paiement en 3 fois sans frais

32 route de la Forêt
35340 LA BOUËXIÈRE

T. 02 99 62 63 12
modern-garagegm@wanadoo.fr

PRECISIUM

GARAGE PICHOT
Vente véhicules neufs et occasions, exposition
Tél. 02 99 62 65 51
Réparations toutes marques
Nettoyage de véhicules
Prêt de véhicules de courtoisie
SAV : règlement par carte en 3 ou 4 fois possible

Garage PICHOT
7, rue de Fougères - 35340 LA BOUËXIÈRE
Fax 02 99 62 61 71
garagepichot@wanadoo.fr

CHANTREL TERRASSEMENT

Tél. : 02 99 62 60 93
Portable : 06 85 32 32 59

- Aménagement extérieur
- Terrassement / Empierrement
- Réseaux / Assainissement
- Micro-station / Fosse septique

s.a.r.l. G.C.P.
BUREAU D'ÉTUDES

- Plans Personnalisés
- Construction Neuve et Rénovation
- Dépôt de Permis de Construire
- Suivi des Travaux

Alexandre GERARD

Parc d'Activités de Bellevue - 35340 LA BOUËXIÈRE
02 99 04 41 04 - Fax 02 99 04 40 55
www.gcp35.com

- Vente : lait d'ânesse, savons
- Interventions : écoles, foires, fêtes de villages, centres de loisirs
- Visite : élevage d'ânes, animations, fêtes d'anniversaires (sur rendez-vous)
- Randonnée avec un âne, balade en calèche

Histoires d'ânes - Eve Guyot
La Bouëxière 35340 - Tél. 06 10 42 16 35
E-mail : contact@histoires-d-anes.fr
Site : www.histoires-d-anes.fr

LUDOVIC BUSSON

AMÉNAGEMENT EXTÉRIEUR
ASSAINISSEMENT
TERRASSEMENT

06 87 05 61 69 • 02 99 14 91 62

La Galette Dorée
Galette à l'ancienne • Fabrication artisanale
Se tient à votre disposition
le vendredi de 14h30 à 19h
place de la Mairie à LA BOUËXIÈRE
Prix de gros
pour toutes associations
Pour vos commandes :
Tél. 06 84 47 66 96

Boucherie
Charcuterie - Traiteur
Maison GESBERT
La tradition depuis 1890
Marchés :
Mardi : La Guerche
Mercredi : St Grégoire
Vendredi : Liffré, Chantepie
Samedi : Le Rheu et Cesson
Dimanche : Retiers

VENTE DIRECTE
à la ferme
La Grande Fontaine
Le vendredi de 14h à 19h
et le samedi de 10h à 18h*
*voir site ou nous téléphoner
CRÈMES GLACÉES • SORBETS
LAIT • PORC • CHARCUTERIE
EARL Duté Philippe ✆ 02 99 04 49 43
La Grande Fontaine 35340 LA BOUËXIÈRE
www.fermedelagrandefontaine.fr
AB

PEPPERONI
Délicatesses
OUVERT 6j/7
PIZZAS KEBABS TARTES
1 rue St Martin (en face de l'église)
35340 LA BOUEXIERE - Tél. 02 99 04 48 46

BOUËX-HAIR
Coiff...
Coiffure Mixte
9, rue Th. Remond - 35340 LA BOUEXIERE
✆ 02 99 62 69 12

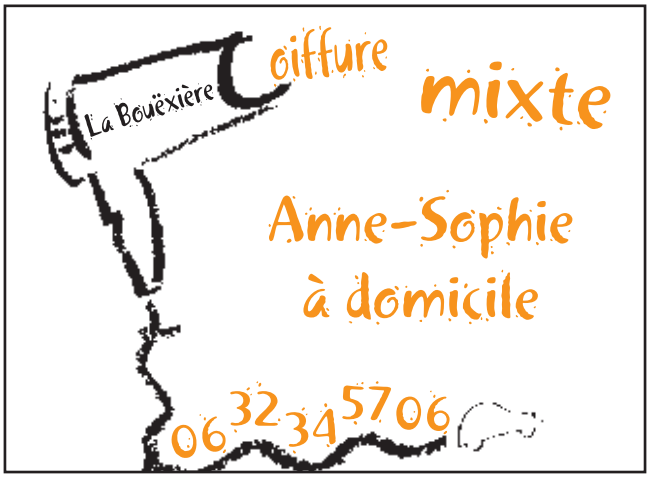
La Bouëxière
Coiffure
mixte
Anne-Sophie
à domicile
06 32 34 57 06

L'Art del Sol
Coiffure à domicile
Mixte, Junior
Coiffures de soirée, mariages
Conseil visagiste
Patricia Fuselier
La Bouëxière (Secteurs : Rennes, Vitré, Fougères)
06 33 05 62 20

L'Atelier du Fleuriste
Artisan Fleuriste
Tél. 02 23 37 12 75
Du Mardi au Samedi 9 h 30 à 12 h 30 • 14 h à 19 h
Dimanche et Jours Fériés 9 h 30 à 12 h 30
Place de l'Europe 35340 La Bouëxière
N° Siret : 813 684 982 00016

MBF
MAISONS BOIS FÉLIOT
CHARPENTE • COUVERTURE
ISOLATION • OSSATURE BOIS
www.maisonbois-feliot.fr
4 rue des Tanneurs - ZA Bellevue - 35340 La Bouëxière
Tél. 02 99 04 42 39 - Fax 02 99 04 49 98
contact.feliot@gmail.com

E.U.R.L. Pierrick PRIOUL
Artisan maçon
Maison Neuf & Rénovation
- Joints de pierre
- Béton armé
- Terrasses
- Dallages
- Clôtures
15, Touche Ronde - 35340 La Bouëxière
✆ 02 99 04 41 17

SARL GALLERAND

Chape Fluide – Chape – Carrelage – Faïence

Salle d'exposition sur RDV

La signature de votre habitat

La Préhaye – 35340 LA BOUEXIERE - Tél. **02 99 62 64 22**
Fax. 02 99 62 62 99 - E-mail : contact@carrelage-gallerand.com
http://www.carrelage-gallerand.com

gardan pascal
carrelage faïence
31 rue theophile remond la bouexiere
06-70-37-51-59/09-81-42-39-36
gardanpascal6@gmail.com

RAMONAGE
ENTRE-TOIT
LA BOUEXIERE

Ramonage avec certificat
Foyers ouverts/fermés
Poêles à bois
Conduits Gaz
Pose vitre insert
Nettoyage gouttières
Entretien toitures

06-64-29-55-11

RAMONEUR DIPLOMÉ — siren : 813 329 398

Pour votre confort et votre sécurité
Pensez aux ramonages annuels de vos conduits

SARL Rebuffé
02.99.62.67.16
Plomberie/Chauffage
Energies Renouvelables
La Haute Cry
35340 La Bouexière
thierry.rebuffe@hotmail.fr

Fenêtres
Portails et clôtures
Portes de garage
Portes d'entrée
Sas de corps
Motorisations
Volets roulants
Stores
Esprit Ouverture
LA BOUËXIÈRE — Pierre DEMÉ : 06 89 10 80 72

Yvon DÉSILES et son entreprise
entreprise déclarée *
Petits travaux d'intérieur (limités à 2h consécutives)
× bricolage
× homme toutes mains
Petits travaux d'extérieur
× entretien des jardins
× taille de haies
× scarification des pelouses
× tonte des pelouses...
* Services déductibles des impôts à 50%.
Des petits travaux pour un grand soulagement.
09.63.64.61.59
06.48.77.25.34
yvon.desiles@wanadoo.fr
5, Chevré 35340 LA BOUËXIÈRE

AVIVA
Cabinet Duchaigne
Assurances et placements
- Assurances des professionnels
- Constructions
- Entreprises
- Assurances crédits
- Flottes automobiles
- Épargnes retraites *(Point conseil AFER)*

4, rue de la Borderie - 35500 VITRÉ
Tél. 02 99 75 01 58
Mail : olivier.duchaigne@wanadoo.fr

LOCATION SALLE DE FÊTES
LE BOIS MAURICE - MARPIRÉ
LA BOUËXIÈRE
TÉL. 06 82 31 52 16

A.M.Sols

Entreprise de peinture
Revêtements sols & murs - Ravalement - Résine

6, rue Ampère - LIFFRE
Tél. 02 99 62 68 10 - www.amsols.com

NOUVEAU À LA BOUËXIÈRE

POUR VENDRE OU ACHETER VOTRE MAISON,
UNE SOLUTION CLÉ EN MAIN
POUR VOTRE PROJET IMMOBILIER.

PROXIMITÉ · SERVICES · CONSEILS · FINANCEMENT

avec
PHILIPPE LE CLANCHE
06 50 38 92 32
philippe.leclanche@safti.fr
et
SAFTI
Un réseau national sans égal sur internet

Notaires

Jean-Paul GATEL - Gwendal TEXIER - Catherine MENANTEAU-VAILHEN

Bureau permanent – 5 bis rue Théophile Rémond
35340 LA BOUEXIERE - Tél : 02 99 62 62 64
Service négociation : 02 99 23 53 54

LA BOUEXIERE CENTRE VILLE

Résidence « le Clos Raphaël »

Un appartement de type 3 – Exposition Sud-ouest. Beau séjour-salon avec cuisine ouverte aménagée et terrasse. Chauffage individuel électrique – garage

Classe énergétique : D — 114 200 € **négociation incluse**

LA BOUEXIERE CAMPAGNE

Entre LIFFRE et LA BOUEXIERE

Charmante maison en pierres rénovée avec cour et jardin de 2 820 m². Trois chambres -105 m² habitable. A visiter

Classe énergétique : D — 155 800 € **négociation incluse**

LIFFRE CENTRE

Maison d'architecte idéalement située sur 803 m² de terrain

Grand séjour-salon avec cheminée, suite parentale au rez-de-chaussée – trois chambres à l'étage. Exposition sud-ouest

Classe énergétique : C — 363 600 € **négociation incluse**

Bureau principal – LIFFRE - 4 avenue de la Forêt - Tél : 02 99 23 53 53
RETROUVER TOUTES NOS OFFRES SUR : WWW.GATEL-TEXIER.NOTAIRES.FR

MC MENUISERIE

BOIS - PVC - ALU - MIXTE • INTÉRIEUR - EXTÉRIEUR

Cuisines - Salles de bain
Aménagements - Placards...
Fenêtres - Portes d'entrée
Portes de garage - Stores...

Manu CROYAL

20 allée du désert
LA BOUËXIÈRE

06 83 11 88 57

www.mc-menuiserie-labouexiere.fr

Neuf & Rénovation

O.P. Ravalement

Enduit - Monocouche projeté
NEUF • RÉNOVATION

JOINT DE PIERRE
ISOLATION PAR L'EXTÉRIEUR
LAVAGE DE FAÇADE

opr35@wanadoo.fr
www.op-ravalement.fr

Z.A. DE BOUVROT - 35340 LA BOUËXIÈRE
Tél. 02 99 04 44 40 - Fax 02 99 62 66 58

agenda

Décembre

Samedi 17 décembre
Balade avec le Père Noël
de 16h à 17h salle André Blot – Gratuit

Film de Noël :
"Sauvons le Père Noël"
17h salle André Blot
Gratuit

Janvier

Vendredi 6 janvier
Voeux du Maire
20h salle André Blot

Samedi 21 janvier
Téo et le magicien des eaux
11h salle Corbière – Gratuit sur inscription
Spectacle pour les 3-10 ans

Février

E-Sports
Salle André Blot

Vendredi 24 février
De 14h à 19h : Jeux en libre service
De 20h à 21h : Match League Of Legends amical contre Liffré
De 21h à 23h : Soirée Wii Just Dance

Samedi 25 février
De 14h à 19h : Jeux en libre service

Les ateliers de l'espace multimédia

Renseignements sur le contenu des ateliers, les horaires et les tarifs au 02 99 62 69 09.
Tarif réduit : habitants de la Communauté de communes du Pays de Liffré.
Tarif plein : habitants hors de la Communauté de communes du Pays de Liffré.
Inscription obligatoire, possible jusqu'à la veille de l'initiation.

Ateliers enfants

Je programme un robot

Mardi 14 février
de 10h30 à 11h30

Viens découvrir Dash et Dot, deux petits robots qui n'attendent que toi pour jouer ! Un atelier pour aborder la programmation de robots dès le plus jeune âge. A partir de 6 ans.
Tarif plein : 4 €. Tarif réduit : 2 €.

Conte numérique

Mercredi 15 février
de 17h à 17h30

La médiathèque vous propose une séance de conte numérique interactive.
A partir de 3 ans. Gratuit sur inscription au 02 99 62 67 43

Après-midi Wii U

Vendredi 17 février
de 14h à 18h30

Une Wii U avec une sélection jeux sera disponible à la médiathèque tout l'après-midi. Tournois en perspective, pensez à vous inscrire !
Gratuit

Ateliers du jeudi adultes

Initiation à l'informatique

5 séances : les jeudis 12, 19, 26 janvier, 2 et 9 février de 9h30 à 11h30

Vous avez un ordinateur portable ou fixe équipé du système d'exploitation Windows 7, 8 ou 10. Vous n'avez jamais pratiqué l'informatique ou vous souhaitez simplement revoir les bases. Ce stage vous concerne. Découvrir le matériel et les réglages simples, taper un courrier papier et l'enregistrer, envoyer un E-mail, aller sur Internet, trouver des renseignements.
Tarif plein : 40 €. Tarif réduit : 20 €

Initiation à l'utilisation de sa tablette

2 séances : les jeudis 2 et 9 mars de 9h30 à 11h30

Avec cet atelier, découvrez le fonctionnement de votre tablette Androïd. Création de votre compte Google, personnalisation de l'écran d'accueil, organisation des applications, installation de vos comptes mails et réseaux sociaux, nettoyage de base, installation d'un anti-virus...
Tarif plein : 16 €. Tarif réduit : 8 €

Les minis ateliers

L'espace multimédia vous propose de petits ateliers d'une heure tout au long de l'année les vendredis après-midis de 14h à 15h. Ces séances vous permettent de comprendre un point précis en multimédia.
Vendredi 20 janvier : *Le copier / coller*
Vendredi 3 février : *Facebook*
Vendredi 3 mars : *Les nouveautés de Windows 10*

Tarif plein : 4 €. Tarif réduit : 2 €