BULLETIN COMMUNAL D'INFORMATION

La Bouëxière

www.mairie-labouexiere.fr

contact

BULLETIN COMMUNAL D'INFORMATION DE LA BOUEXIERE - OCTOBRE 2016 - NUMERO 121

MOTOCULTURE

Vente de matériel neuf sur catalogue
réparation toutes marques

Affûtage chaînes tronçonneuses

Vente tondeuses rénovées garanties

Réparation Entretien Auto

Véhicules de collection

MECADO

LA BOUEXIERE 02 99 04 43 00

BEAUTE Ô FEMININ

Esthéticienne à domicile

Épilations
Maquillage
Soins du visage
Cartes cadeaux
Vernis semi permanent

Tel : 07 82 23 43 60
Mail : beauteofeminin@gmail.com

SERVICES INFORMATIQUES

pour professionnels et particuliers

PC-Breizh

Jürgen Buser
12 Touche Ronde
35340 La Bouëxière

06 45 54 29 54

www.pc-breizh.fr

réparation pc et portables
configuration internet et mail
installation système et logiciels

éradication virus et malware
récupération de données
diagnostique santé et optimisation

formation et conseil

pièces détachées, câbles, ..
matériel d'occasion

ZONE 20

Le vin par nature

06.84.03.01.30

2, place de l'Europe - 35340 La Bouëxière
maximezone20@yahoo.com

ACCORD TAXIS

7j/7

- **Taxis toutes distances (gares, aéroports...)**
- Transport médical conventionné
- Véhicules adaptés fauteuils roulants

La Bouëxière - Dourdain

02 99 62 68 97

SOMMAIRE

4 Vie municipale
6 Travaux
7 Environnement
8 Dossier
10 Social
11 Enfance / Jeunesse
14 Evénements
17 Vie économique
18 Vie des associations
20 Expression

Directeur de la publication : Stéphane PIQUET
Secrétaire de rédaction : Bettina SAVATTE
Dépôt légal : Octobre 2016
Rédaction, composition, mise en page :
COMMISSION COMMUNICATION - REPRODUCTION INTERDITE
Imprimerie : Bémographic
Date de dépôt des prochains articles :
le lundi 14 Novembre 2016, dernier délai. Tout article transmis après cette date ne sera pas publié.
Vous pouvez transmettre vos textes soit manuscrits, soit par Internet :
article.contact@mairie-labouexiere.fr
Date de parution du prochain Contact :
Jeudi 15 Décembre 2016

Imprimé à 1900 exemplaires, sur papier issu de forêts gérées durablement.

Horaires d'ouverture de la mairie :
Lundi : 14h à 17h30
Mardi, Mercredi et Jeudi : 9h à 12h et 14h à 17h30
Vendredi : 9h à 12h et 14h à 16h30
Samedi : 9h à 12h
Tél : 02 99 62 62 95
Mail : mairie@mairie-labouexiere.fr

Isabelle Marchand Dédelot,
Adjointe à l'Éducation et la Jeunesse

Les vacances d'été ne sont déjà plus qu'un souvenir mais le soleil de septembre aura accompagné les 562 élèves des écoles de la commune pour cette rentrée scolaire 2016-2017.

La rentrée scolaire a vu ses effectifs augmenter dans les deux écoles et s'est traduite par l'ouverture d'une neuvième classe en élémentaire à Charles Tillon.

Le Portail Famille est dorénavant en ligne via le site internet de la commune. Chaque famille doit inscrire ses enfants au restaurant scolaire et au centre de loisirs. Finis les renseignements administratifs à remplir en plusieurs exemplaires. Tout se fait en quelques clics !

Depuis le mois de septembre, certains enfants des écoles primaires de la commune peuvent commencer leurs activités dès 16h15. En effet, l'école de musique, la danse, le club de foot, le théâtre ont profité de ce temps libéré par les nouveaux rythmes scolaires pour proposer plus tôt des séances et ainsi contribuer à alléger l'emploi du temps des plus jeunes.

Dès le mois de novembre, les jeunes de CE2, CM1 et CM2 de la commune éliront pour deux ans leur nouveau Conseil Municipal des Enfants. Nous ne doutons pas de la richesse de leurs propositions pour améliorer la vie dans la commune de La Bouëxière.

Les jeunes de 16 et 17 ans peuvent dès à présent candidater pour participer durant l'année scolaire à l'opération "Argent de poche".

Par ailleurs, la municipalité continue d'accompagner les Comités Jeunes tel le « E-sport » et reste ouverte à toutes nouvelles propositions de nouveaux comités.

Voilà donc une année scolaire qui s'annonce à nouveau bien remplie !

L'essentiel des délibérations des conseils municipaux des 21 juin et 4 juillet 2016

Rémunération des animateurs du centre de loisirs à compter du 6 juillet 2016 : +1,2%

	Vacances scolaires	Mercredis	Forfait mini-camps (+20%)
Diplômés BAFA	52,15	50,28	62,58
Stage BAFA	47,52	45,7	57,02
non diplômés	42,94	41,15	51,53

ZAC Maisonneuve : adoption du CRACL 2015

La SADIV gère l'aménagement de la ZAC Maisonneuve et des Rochers. Elle doit présenter annuellement un compte-rendu ainsi qu'un bilan prévisionnel. Au vu des coûts de la structure et du bilan mitigé de ces ZAC, le Conseil Municipal valide le compte-rendu mais ne le vote pas à l'unanimité afin d'exprimer son irritation sur ce bilan. Par ailleurs la commune souhaite terminer le contrat avec la SADIV en 2017.

Avis sur le projet de périmètre du Pays de Liffré étendu aux communes de Gosné, Livré-sur-Changeon, Mézières-sur-Couesnon et Saint-Aubin-du-Cormier.

Le conseil valide à l'unanimité l'extension du périmètre de la communauté de communes du Pays de Liffré.
Composition du Conseil de communauté « Accord local » Liffré : 10 sièges, La Bouëxière et Saint Aubin du Cormier : 6 sièges chacun, Gosné, Ercé près Liffré, Livré sur Changeon : 3 sièges chacun, Mézières sur Couesnon, Chasné sur Illet et Dourdain : 2 sièges chacun. Soient 37 conseillers communautaires.

Gratification aux stagiaires de l'enseignement

Il est proposé au conseil municipal d'instaurer le principe d'une gratification pour les stagiaires accueillis par la commune. Les critères retenus sont la durée du stage et l'implication du stagiaire. Cette gratification ne pourra excéder par mois 15% du plafond de la sécurité sociale.

Décision Modificative N°1-2016 Budget Principal

Dans le cadre du marché de travaux pour la construction d'une nouvelle passerelle sur l'étang de Chevré, il faut procéder à un virement de crédits. Il est proposé de transférer 30 000 € de l'article 020 « dépenses imprévues d'Investissement » vers le chapitre 21, Immobilisations incorporelles, compte 2181 – Opération 609 Aménagement et Accessibilité Etang de Chevré.

INFORMATIONS

- Le maire confirme l'abandon du projet éolien par Triballat-Noyal et P&T Technologie.
- Marché pour la construction d'une passerelle sur l'étang de Chevré : attributaire du marché : S.A.S. « PROVERT », sise Lieu-dit LES GAILLONS, SAINT HILAIRE LE CHATEL (61400), pour un montant de **56 408,56 € HT.**

Inscriptions sur les listes électorales

Les demandes d'inscription s'effectuent en mairie jusqu'au 31 décembre 2016 afin de pouvoir voter lors des élections présidentielles qui auront lieu les dimanches 23 avril et 7 mai 2017, ainsi que les élections législatives des dimanches 11 et 18 juin 2017.

Les électeurs ayant changé de domicile à l'intérieur de la commune sont invités à indiquer leur nouvelle adresse à la mairie pour permettre leur inscription sur la liste du bureau de vote auquel ils doivent désormais être rattachés. A défaut, l'électeur s'expose à être radié de la liste électorale.
Merci de vous présenter à la mairie muni d'un justificatif de domicile de moins de trois mois et d'une pièce d'identité en cours de validité ou expirée depuis moins d'un an.

Enseignement bilingue français-breton à La Bouëxière

Ecole publique Charles Tillon

En Bretagne **la possibilité est offerte aux parents de choisir, pour leur(s) enfant(s) une scolarité bilingue français-breton au sein de l'école publique.** Déjà **près de 17 000 enfants en bénéficient dans notre région** et ils sont sans cesse plus nombreux à chaque rentrée.

La municipalité de La Bouëxière souhaite mesurer l'intérêt des parents pour l'enseignement bilingue dans la perspective d'une ouverture d'une 1ère classe bilingue à l'école publique Charles Tillon en septembre 2017.

L'ouverture d'une filière bilingue s'inscrit dans le cadre de **l'application de la loi de Refondation de l'Ecole qui dispose que l'enseignement bilingue doit être favorisé et encouragé dès la maternelle. C'est une politique partagée par l'Etat et la Région** qui se sont engagés à travers la convention votée en octobre 2015 à **développer l'enseignement bilingue dans l'Académie de Rennes.**

Ces classes sont ouvertes à tous les élèves de la commune et des communes proches et pour la rentrée 2017 seront concernés les enfants nés en 2012, 2013, 2014 et 2015.

Ce sont des classes de l'école publique dans lesquelles l'enseignement est assuré à parité horaire en français et en breton. **Elles sont ouvertes à toutes les familles.**

Pour ce projet, la municipalité de La Bouëxière sera accompagnée par les services de l'Education Nationale et l'Office Public de la Langue Bretonne.

Une réunion d'information à l'attention des parents intéressés présentant les classes bilingues français/breton est organisée le jeudi 3 novembre à 20h00 salle Corbière (centre Maisonneuve).

Pour plus d'informations, **vous pouvez dès à présent contacter** la mairie au 02 99 62 62 95 ou par courriel accueil@mairie-labouexiere.fr ou M. Travers de l'Office Public de la Langue Bretonne au 06 08 56 23 06 ou par courriel fulup.travers@opab.bzh

Les principes de fonctionnement

- La classe est prise en charge par un **enseignant bilingue de l'Education Nationale.**
- L'enseignement y est dispensé de manière à assurer une parité d'exposition et d'utilisation des deux langues.
- La continuité de l'enseignement bilingue est assurée tout au long de la scolarité primaire, puis dans l'enseignement secondaire.
- La langue bretonne n'est pas traitée comme une matière à part mais comme langue d'enseignement dans les différentes disciplines : mathématiques, histoire, EPS, éducation artistique ce qui permet à l'enfant de **devenir véritablement bilingue.**
- L'enseignement se fait dans le cadre des programmes officiels de l'école primaire et est organisé dans le cadre du projet d'école.

Les classes bilingues mettent en œuvre un bilinguisme précoce, favorisé par la pratique quotidienne des 2 langues comme outils de la communication et des apprentissages.

La plupart des élèves viennent de familles qui ne pratiquent pas la langue bretonne, parfois même d'autres régions ou d'autres pays. **La connaissance préalable du breton n'est donc pas indispensable mais il est nécessaire d'intégrer la filière avant le CP.**

Les classes bilingues bénéficient d'un régime dérogatoire au périmètre scolaire. Elles sont ouvertes aux élèves de la commune et hors commune.

Travaux

Site médiéval de Chevré : de nouvelles portes pour la chapelle

Dans la suite de la rénovation de la chapelle de Chevré et à l'occasion des Festoyes, nous avons profité d'une opportunité exceptionnelle pour effectuer la fabrication de nouvelles portes pour ce monument datant du XIe siècle.

Lors de l'étude faite par M. Goas-Straaijer, architecte du patrimoine, celui-ci avait produit un document précieux sur l'architecture de la chapelle, avec un descriptif on ne peut plus précis des portes de cet édifice.

L'opportunité : au sein des personnels des services techniques, nous avons découvert un agent qui possédait des compétences ignorées : M. Philippe Delourme. Celui-ci, agent sous contrat de notre collectivité, avait pendant 36 années, exercé le métier de sculpteur sur bois et effectué de ce fait de nombreux ouvrages.

Sollicité pour ce projet, il a répondu favorablement et avec beaucoup d'enthousiasme à notre demande de réaliser ces portes suivant le plan de l'architecte.

Avec l'accord d'utiliser l'atelier et les machines du Centre Rey-Leroux, aidé pour la partie forge et serrurerie par M. André Busson, le défi a été brillamment relevé.

Découpage des éléments en chêne de 34 et 54 mm réunis par rainures et languettes, assemblage par tenons et mortaises, fixation par des chevilles en chêne, fabrication d'une serrure ancienne adaptée à la porte, traitement à base d'huile de lin chauffée, bref, un travail artisanal et traditionnel qui, en plus de la satisfaction de tous, a enchanté son auteur.

Ces oeuvres ont pris place sur la chapelle, vous pourrez de vous-mêmes juger de ce travail magnifique réalisé par un artiste.

Une borne de recharge pour véhicules électriques à La Bouëxière

Le SDE35 au service de l'électromobilité

Le 6 juin dernier, le SDE35 lançait son réseau de bornes de recharge pour véhicules électriques en Ille et Vilaine. Baptisé **Béa** (Borne Electrique pour Automobiles), le réseau compte actuellement près de 35 bornes réparties sur l'ensemble du territoire brétillien. 50 nouvelles bornes seront mises en service d'ici fin 2016.

Une opération financière neutre pour la commune

Avec le concours financier des Investissements d'Avenir de l'Etat confiés à l'ADEME et de la Région Bretagne, le SDE35 finance l'intégralité de cet investissement représentant 1 million d'euros en 2016.

Détails pratiques

La borne de recharge mise en service dispose de 2 points de charge, permettant ainsi à 2 véhicules de se recharger simultanément.

S'il accepte la charge accélérée, votre véhicule branché le temps de quelques courses, gagne ½ charge en ½ heure !

En 2016, la recharge est gratuite. L'usage des bornes se fait à l'aide d'une carte délivrée gratuitement par le SDE35 (carte BEA), ou via un smartphone (application Alizecharge à télécharger).

Inauguration de la borne à La Bouëxière

La commune est fière de participer ainsi aux côtés du SDE35 à l'évolution des modes de déplacement alternatif et en faveur de la transition énergétique.

Vous retrouverez toutes les informations concernant Béa, son utilisation et le déploiement en cours sur la page internet dédiée : www.sde35.fr/Bea

Protection de l'environnement

Afin de préserver l'environnement et diminuer les émanations de gaz à effet de serre, Oscar, le cheval de la commune sort de son pré et parcourt les rues de l'agglomération pour arroser les fleurs afin de participer à l'embellissement de la commune. Pour faire ce travail, au moins une fois par semaine, il a besoin d'être accompagné par des bénévoles. La saison 2016 va s'achever prochainement mais dès maintenant, si vous êtes intéressés pour participer à cette opération pour la saison 2017, vous pouvez vous inscrire à la mairie et nous vous contacterons pour établir un calendrier.

Le frelon asiatique : une espèce invasive

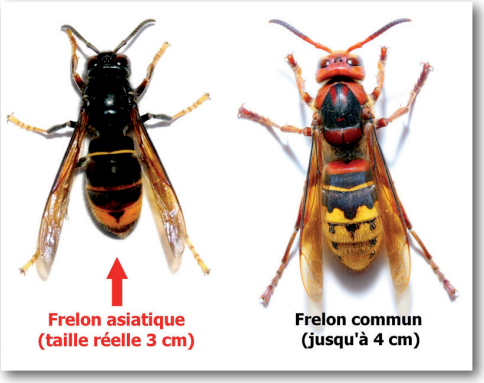

Repéré pour la première fois officiellement en France en 2004, le frelon asiatique a très rapidement étendu son territoire sur une grande partie de notre pays.

Espèce vivant en colonie, les nids sont la plupart du temps installés à la cime d'un arbre. Cependant, on peut en trouver dans une haie, un abri de jardin ou des jeux de plein air pour enfants. Un nid actif peut constituer dans ces derniers cas de figure un vrai danger, dans la mesure où le frelon peut piquer à plusieurs reprises et que celui-ci se montre particulièrement agressif lorsqu'il s'agit de défendre son habitat.

Face aux conséquences négatives de la présence de cette espèce : piqûre pouvant être mortelle, mais surtout prédation massive des abeilles, un processus de lutte est mis en place en Bretagne via les Fédérations Départementales de Défense contre les Organismes Nuisibles (FDGDON) et soutenu financièrement par la Communauté de Communes du Pays de Liffré (CCPL), à hauteur de 60 € (au-delà, le solde reste en totalité à la charge du particulier).

SI VOUS DÉCOUVREZ UN NID :

1- Contactez le FGDON 35
(02 23 48 26 32 ou secretariat@fgdon35.fr)
afin d'identifier le nid pour obtenir une attestation.
2- Contactez l'entreprise de votre choix.
3- Adressez votre facture à la CCPL, à l'attention de M. Poulain, 28 rue La Fontaine 35340 Liffré.
Un imprimé de demande de participation financière est disponible à l'accueil de la mairie.

Déclarez vos ruches

Les apiculteurs (particuliers ou professionnels) sont tenus de déclarer leur(s) ruche(s) entre le 1er septembre et le 31 décembre 2016.

Cette déclaration concourt à une meilleure connaissance du cheptel français et participe à la gestion sanitaire du cheptel apicole français. Elle permet également d'obtenir des aides européennes dans le cadre du plan apicole européen qui soutient la réalisation d'actions en faveur de la filière apicole française.

La déclaration de ruches est à réaliser en ligne. Cette nouvelle procédure simplifiée permet l'obtention d'un récépissé de façon immédiate. Cette procédure permet également aux nouveaux apiculteurs d'obtenir leur numéro d'apiculteur (NAPI) de façon immédiate.

du Galo, dam Yan, oui, bien

Un peu d'histoire...

Nom de la langue : Gallo (en français) ou Galo (à l'écrit en Gallo)

La langue de la Haute-Bretagne est encore couramment dénommée « patois » mais le terme « gallo », connu traditionnellement dans les zones de contact avec le breton, s'est largement diffusé depuis les années 1970. Ce mot est attesté notamment en 1371 dans une charte du duc Jean IV qui fait une distinction entre deux territoires, la « Bretaigne gallou » et la « Bretaigne bretonnante ». Il serait emprunté au celtique « gall » pour désigner ceux qui parlent la langue romane ou ceux qui ne parlent pas le breton. L'aire d'usage du gallo est celle de la Haute-Bretagne : départements d'Ille-et-Vilaine et de Loire-Atlantique ainsi que dans les parties orientales du Morbihan et des Côtes d'Armor. Les origines du gallo remontent à la romanisation de l'Armorique entre le Ier et le Ve siècle de l'ère chrétienne. Il s'agit d'une langue romane classée parmi les langues d'oïl, comme le picard ou le chti et le français. Le gallo porte des traces du gaulois parlé en Armorique. Il a reçu notamment des influences du breton dans l'ouest de la zone gallèse, du francique parlé par les Francs, du norois des Vikings, des langues d'oïl voisines et du français.

Le Conseil Régional de Bretagne (Décembre 2004) a officiellement reconnu, aux côtés du français, le breton et le gallo, comme langues officielles de la Bretagne historique. Il a assorti cette reconnaissance d'un plan volontariste pour leur sauvegarde, leur transmission et leur développement. L'enjeu : les revitaliser et promouvoir leur usage dans tous les domaines. Lors de la session du 29 mars 2012, les élus régionaux ont dressé le bilan et envisagé les nouveaux développements de cette politique en faveur du breton et du gallo.

Du Galo, dam Yan, dam Vèr « Du Gallo oui bien sûr ». La première présentation publique de cette opération a eu lieu à Rennes le 25 février 2015 pendant le festival Sevenadur. Le lancement officiel (avec les premières signatures de conventions) a eu lieu au Conseil Régional de Bretagne le 2 avril 2015 en présence du président de la Région Pierrick Massiot. Cette démarche s'inspire de ce qui existe pour d'autres langues minorisées en France : pour le basque (Bai Euskarari), pour l'occitan (Òc per l'occitan), pour l'alsacien (Ja fer unseri Sproch) et pour le breton (Ya d'ar brezhoneg) par l'Office public de la langue bretonne (OPLB).

Carte des langues régionales de France (hors DOM et TOM)

Législation en vigueur.

L'article 2 de la Constitution française du 4 Octobre 1958 définit les principaux symboles et le principe de gouvernement de la République française : « La langue de la République est le français. L'emblème national est le drapeau tricolore, bleu, blanc, rouge. L'hymne national est la Marseillaise. La devise de la République est Liberté, Égalité, Fraternité. Son principe est : gouvernement du peuple, par le peuple et pour le peuple. »

Cet article a repris les dispositions de l'article 2 de la Constitution de 1946. Le premier alinéa (« La langue de la République est le français.») a été ajouté par la loi constitutionnelle du 25 juin 1992. En 1999, le Conseil constitutionnel français a été saisi, en vertu de l'article 54 de la Constitution française, pour examiner la conformité de la Charte européenne des langues régionales ou minoritaires à la Constitution. Un amendement a permis en 2008 l'intégration des langues régionales dans la Constitution française comme appartenant au "patrimoine de la France" (article 75-1). Mais à ce jour, cette Charte européenne des langues régionales et minoritaires adoptée à Strasbourg le 5 novembre 1992 et signée par la France le 7 mai 1999, n'a pas été ratifiée par la République Française (dernier rejet par le Sénat en date du 27 octobre 2015, à la proposition de loi constitutionnelle du 28 janvier 2014).

dam Vèr ! du Gallo, sûr !

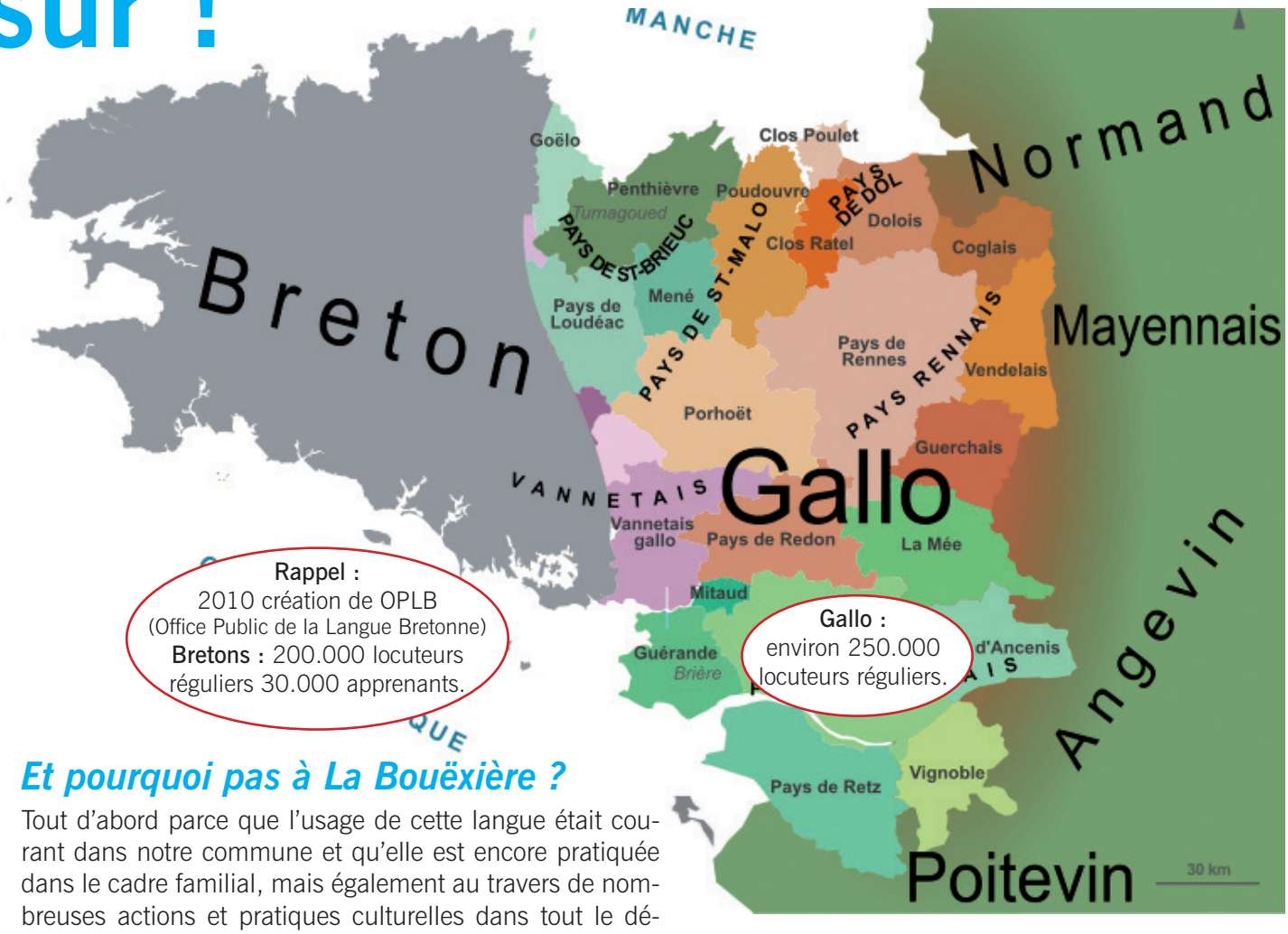

Rappel :
2010 création de OPLB
(Office Public de la Langue Bretonne)
Bretons : 200.000 locuteurs réguliers 30.000 apprenants.

Gallo :
environ 250.000 locuteurs réguliers.

Et pourquoi pas à La Bouëxière ?

Tout d'abord parce que l'usage de cette langue était courant dans notre commune et qu'elle est encore pratiquée dans le cadre familial, mais également au travers de nombreuses actions et pratiques culturelles dans tout le département d'Ille et Vilaine (et départements voisins) notamment : Chant et danse, théâtre, contes (causeries et menteries), émissions de radio, recherches toponymiques et étymologiques etc…

Le Conseil Municipal à l'unanimité a décidé de s'engager et de signer la charte du gallo, qui a pour but la promotion de l'usage et la visibilité de la langue gallèse (le gallo) dans la vie quotidienne des habitants. La Charte **« du Galo, dam Yan, dam Vèr »** est un moyen pour les communes et les collectivités de développer l'emploi du gallo dans la vie publique. Trois niveaux de certification sont proposés et il appartient à chaque commune ou collectivité de se déterminer et de trouver la forme la mieux adaptée à sa situation et l'évolution à envisager. Dans un premier temps, notre engagement concerne le Niveau 1 de la Charte (5 engagements minimum). Pour obtenir l'intégralité de cette charte (C/F : sites du Conseil Régional de Bretagne) : http://www.bretagne.bzh et http://www.dugalo.bzh.

Contacts : roland.rousselle@mairie-labouexiere.fr ou cyber@mairie-labouexiere.fr

Il sera proposé au prochain conseil municipal de donner un nom à l'abri de Chevré (coin pique-nique et toilettes) en Gallo : La berçonète (petite maison)

Devinaille (devinette)

Qant la rochette roqe o boé, le pépin li monte pas !

La première personne qui trouvera la traduction ou le sens de cette expression gagnera une invitation pour un spectacle durant la saison culturelle 2016 / 2017 à La Bouëxière.

Pot aux jardins familiaux

Pour la deuxième année, le 24 juin dernier, les administrateurs du CCAS se sont retrouvés avec les locataires des parcelles des jardins familiaux autour d'un apéritif. Ce fut l'occasion de visiter les jardins et d'échanger avec les jardiniers. Un moment apprécié par tous.

36… Vive les vacances !

Le samedi 2 juillet, afin de marquer les 80 ans des congés payés, le CCAS offrait aux habitants de la commune une journée à la mer.

C'est en car qu'une quarantaine de personnes a pris la route pour la cité corsaire… après un trajet animé de jeux et chansons, chacun a pu profiter de cette journée en fonction de ses envies : châteaux de sable, randonnée, shopping, visite de la ville accompagnée d'un guide ou en petit train touristique… Ravis de cette journée et de retour sur La Bouëxière les participants ont pu déguster une galette saucisse. Nombreux sont ceux qui ont poursuivi la soirée avec la projection du film « la famille Bélier » organisée dans le cadre du cinéma en plein air.

Repas des aînés

Le traditionnel repas de fin d'année offert aux personnes de plus de 70 ans aura lieu le dimanche 23 octobre. Dans la continuité des 80 ans des congés payés, le thème de cette journée sera : « Les vacances ». Après le repas un bal sera animé par l'orchestre « La Belle Equipe ».

Comme chaque année, les personnes n'ayant pas de moyen de transport pourront se rendre à la salle André Blot à bord du « Mille-Pattes ». Les habitants qui n'auront pas pu assister à cette journée festive pourront recevoir un colis sur le même thème après en avoir fait la demande.

Ce colis sera à retirer en mairie ou bien distribué à votre domicile par les membres du CCAS.

Un chien à la Résidence Val de Chevré

La Résidence Val de Chevré souhaite développer une nouvelle approche pour l'accompagnement des résidents. Depuis plusieurs mois, une réflexion est menée afin d'accueillir un chien d'accompagnement social éduqué par l'association Handi'Chiens. Deux professionnelles, Catherine et Elodie, se sont investies pour que ce projet puisse voir le jour. Elles ont suivie une première formation à Kunheim avec l'association Handi'Chiens, où elles ont pu découvrir son fonctionnement, les missions d'un chiens d'accompagnement social ainsi que les points importants à connaître pour l'accueillir.

Cette association reconnue d'utilité publique, forme des chiens d'assistance pendant deux ans avant de les remettre gracieusement à des personnes en situation de handicap ou à des structures médico sociales. L'association fonctionne grâce à des dons.

Le projet a été rédigé avec le soutien de la Directrice, Mme Quenec'h de Quivilic. Il a été retenu par l'association Handi'Chiens.En septembre, un éducateur canin s'est déplacé à la Résidence avec trois chiens formés, afin de voir lequel d'entre eux correspond le mieux, au projet de la résidence, aux résidents et aux deux référentes qui travailleront avec lui et l'accueilleront à leurs domiciles en dehors des heures de travail. L'un d'entre eux sera attribué à l'issue d'une formation en médiation animale qu'auront suivies ses référentes en novembre.

« L'accueil d'un chien d'accompagnement social est une réponse aux valeurs que nous défendons. Il contribuera à préserver l'autonomie des résidents, favorisera un accompagnement de qualité, il sera un partenaire précieux pour les professionnels. Il permettra par exemple de diminuer les troubles du comportement, stimuler le mémoire, compenser le manque affectif, renforcer le lien social et la communication, compenser les incompétences psychomotrices… Il sera facilitateur des relations et des échanges. »

Afin de faire face aux frais liés à l'entretien de notre futur compagnon (nourriture, matériel, frais de santé…) nous sommes à la recherche de partenaires. Si vous souhaitez faire un don merci de contacter Catherine Lebon, Animatrice Coordinatrice ou Elodie Pierre, Ergothérapeute en passant par le standard de la Résidence Val de Chevré (02 99 04 46 00).

L'été au centre de loisirs

Les enfants du centre de loisirs ont embarqué cet été pour un tour du monde au cours duquel ils ont pu côtoyer les personnages de dessins animés mais aussi poursuivre un voleur de tableaux et même créer leur monde parfait. Après avoir testé leur endurance sur divers jeux sportifs et à la piscine, les enfants ont fait preuve de courage pour affronter les terribles épreuves de Khô Lanta.

Il leur a fallu aussi faire preuve d'imagination et de création pour fabriquer cerfs volants, photophores, panchos, et autres objets traditionnels.

Petits et grands étaient ravis d'aller admirer les animaux du zoo de Champrepus et de jouer dans le sable sur la plage de Dinard.

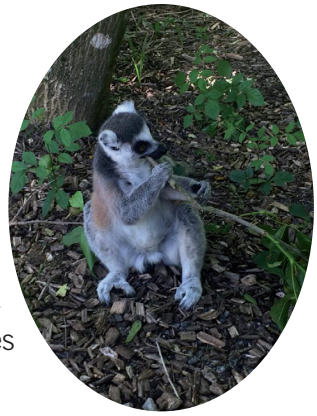

Comme tous les ans, juillet s'est terminé en beauté grâce au spectacle présenté par les enfants. Une fois encore, ils ont été ravis de montrer à leurs parents les costumes qu'ils ont eux-mêmes créés et les chorégraphies endiablées.

Une quarantaine d'enfants a séjourné à la base de loisirs de Chênedet où ils ont pu pratiquer l'équitation et le kayak. Ils ont également apprécié la sortie nocturne sur les traces des animaux de la forêt.

Cet été à la médiathèque

Web Artistes - une exposition auto-produite par la médiathèque

Un groupe de 6 enfants, de 5 à 11 ans, ont pu découvrir plusieurs sites sur Internet dédiés à la création artistique. Pendant une heure, ils ont pu s'exercer et ils ont produit plusieurs œuvres.

Ces travaux ont été exposés à la médiathèque pendant trois semaines. Merci à ces petits artistes. Leurs travaux sont disponibles à la médiathèque, s'ils souhaitent les récupérer.

Vous pourrez retrouver les sites qui ont été utilisés sur la page de l'espace multimédia :

http://cybercommune-de-la-bouexiere.weebly.com, dans l'onglet "Programme des ateliers", "Sélection de sites créatifs"

Lâcher de Hérissons et Livres lus pour l'ALSH en visite à la médiathèque

Les enfants de l'ALSH ont appris à créer des petits "Hérissons" à partir de livres devenus trop vieux pour la médiathèque. Les enfants ont laissé les hérissons à la médiathèque pendant une semaine, puis ils sont venus les récupérer pour les emporter chez eux.

Il reste trois hérissons qui n'ont pas retrouvé leur propriétaire. Vous pouvez encore venir les chercher !

Une première à la médiathèque : la découverte de livres lus en projection. Deux histoires lues ont été projetées. Une première très bien accueillie par les enfants qui ont pu profiter des images du livre sur grand écran.

La Bouëxière participe à la Roazhon Battle #3

Plusieurs médiathèques sur le département vont proposer pour la troisième année consécutive un tournoi avec le jeu vidéo League Of Legend. Les jeunes de La Bouëxière proposerons cette année 2 équipes, une amateur et une pro. Un créneau pour faire des entraînements leur a été réservé tout l'été à l'espace multimédia de la médiathèque. Le tournoi aura lieu pendant les vacances de la Toussaint. La finale se tiendra au grand auditorium des Archives départementales de Rennes le samedi 29 octobre à partir de 11h. Cet événement est libre d'accès, vous êtes tous invités à venir voir ces matchs commentés. Souhaitons leur bonne chance !

Ecole publique Charles Tillon

Une nouvelle directrice en maternelle et une 9e classe à l'école élémentaire !

De gauche à droite : M. Rémond, Mme Jacquet, Mme Pottier et Mme Lescarret

En maternelle, Mme Jacquet a pris la direction de l'école, avec un effectif de 133 élèves répartis sur 5 classes. Elle a une classe de PS-MS (déchargée par Roxane Pottier le lundi), Mme Gaumerais a une classe de PS-MS, Mme Battais une classe de TPS-PS, Mme Person une classe de MS-GS et Mme Silvant une classe de GS.

Avec un effectif de 212 élèves, l'école élémentaire a ouvert une neuvième classe à l'occasion de cette rentrée scolaire. La répartition a ainsi été réalisée de la manière suivante : 2 classes de CP (Mmes Limantour et Haverbeque, suppléée le mercredi et le jeudi par Mme Lescarret), 2 classes de CE1 (Mme Morizet et M. Rémond, nouveau venu dans l'équipe enseignante), 1 classe de CE2 (Mme Doyen), une classe de CE2-CM1 (Mme Bouvet), 1 classe de CM1 (Mme Guguin), 1 classe de CM1-CM2 (Mme Jumel) et 1 classe de CM2 (M. Lehec, déchargé le lundi par Mme Lescarret).

L'équipe de l'antenne RASED a également été complétée par Mme Bescher qui arrive sur le poste de maître E (aide à dominante pédagogique). Elle interviendra à La Bouëxière et dans les écoles du secteur de Liffré au même titre que Mme Robin, psychologue scolaire.

Ecole privée Saint Joseph

Fil rouge de l'école Saint-Joseph : Les 5 sens

Mmes Robin et Bescher

Cette année, comme l'illustre la photo de l'équipe, avec lunettes, gants, nez en plastique et instruments de musique, le fil rouge de l'école sera : « Les 5 sens ». De multiples expériences sensorielles seront donc au programme !

Vendredi 9 septembre, date de lancement du projet, Damien Leclercq, comédien, a présenté un spectacle aux élèves : « Le palais des 5 sens ». *Arthur découvre dans le cellier un jeu mystérieux et magique, habité par Mirliton, le chef-cuisinier. Pour trouver la sortie du Palais, Arthur doit réussir 5 épreuves…* Un spectacle interactif où les élèves résolvent les énigmes grâce à leurs sens. Agnès Lamballais, intervenante TAP, proposera également sur temps scolaire, différents ateliers de cuisine, lors de la semaine du goût mais également en décembre.

« Action Benne » le week-end du 17 au 19 mars

Une nouvelle « Action benne » est prévue pour cette année afin de financer une partie des sorties scolaires. Le papier collecté est récupéré par une entreprise de recyclage. En fonction de son poids, l'entreprise remet à l'école une certaine somme d'argent.

Pensez donc à stocker patiemment et dès à présent chez vous, un maximum de papiers !

La benne sera présente le week-end des Portes Ouvertes, c'est-à-dire du vendredi 17 mars au dimanche 19 mars.

Il est à noter, que cette année nous ferons une deuxième Portes Ouvertes, le samedi 5 novembre 2016, de 10h à 12h. ***Venez nombreux découvrir l'école !***

Les élections du C.M.E. donnez vie à vos projets !

Après un mandat riche en projets, il est temps pour nos jeunes élus du Conseil Municipal des Enfants de passer le flambeau ! Pour ce faire, des élections seront organisées les 14 et 15 novembre prochains. Les élèves de CE2, CM1 et CM2 ont d'ores et déjà rencontré Isabelle Marchand-Dédelot, l'adjointe à l'éducation, à l'enfance et à la jeunesse et Aurore Salmon, l'animatrice jeunesse de la commune. Ces dernières leur ont présenté les objectifs du C.M.E., expliqué son fonctionnement et donné quelques exemples d'actions déjà menées. Puis est venu le sujet des élections. Qui peut être candidat ? Qui vote ? Comment cela se déroule ?

A présent nos futurs élus savent tout, mais vous ? Petit rappel …

LES OBJECTIFS : Le C.M.E. ça sert à quoi ?
C'est un moyen de faire participer les enfants à la vie de leur commune, en leur donnant la possibilité de réaliser des projets pour La Bouëxière et ses habitants. De plus c'est une façon ludique de découvrir le fonctionnement d'un Conseil Municipal. Enfin, c'est un lieu d'échange et d'écoute qui favorise la prise de parole et le respect.

LE FONCTIONNEMENT : C'est où, c'est quand ? C'est comment ? On y fait quoi ?
Les enfants se rencontrent en moyenne une fois par mois, dans la salle du Conseil Municipal de la mairie. Ils choisissent les projets qu'ils souhaitent mener et les mettent en œuvre, en tenant compte de leur budget (1 500 € en 2016). Voici quelques exemples d'actions : la collecte des bouchons, le ciné d'Halloween, la chasse aux œufs, la propreté des salles communales. Les élus ont aussi eu la chance de visiter l'Assemblée Nationale et le Conseil Départemental. Personnages publiques, ils sont invités à toutes les inaugurations et commémorations.

LA CANDIDATURE : Qui peut être candidat et comment fait-on ?
Les filles et les garçons scolarisés en CE2, CM1 et CM2, dans les écoles de La Bouëxière et qui habitent la commune.

Les enfants qui souhaitent se présenter à l'élection du C.M.E. auront jusqu'au 3 novembre pour déposer un acte de candidature. Ils devront ensuite réaliser une affiche pour la campagne qui aura lieu du 3 au 14 novembre dans les écoles.

LE VOTE : Qui vote et comment ?
Tous les élèves de ces niveaux, quelque soit leur commune de résidence. Les votes se déroulent dans les écoles. Ceux absents le jour du vote peuvent donner une procuration à un de leur copain.

LES RESULTATS : Quand aura lieu le dépouillement, où et combien d'enfants seront élus ?
Le dépouillement aura lieu le mardi 15 novembre à partir de 17h30 dans la salle du Conseil Municipal à la mairie.
Nous connaîtrons le nom des 24 enfants qui siègeront au C.M.E. pour 2 ans.
Vous voulez vous impliquer dans votre commune, vivre une super expérience… N'hésitez pas soyez candidat !
Pour toutes informations contactez Aurore Salmon jeunesse@mairie-labouexiere.fr ou par téléphone au : 06 98 82 03 17

Le dispositif « Argent de Poche »

Les jeunes qui souhaitent participer au dispositif « Argent de Poche » aux vacances d'hiver, de printemps et d'été 2017, pourront retirer leur dossier d'inscription, en mairie et sur le site de la commune. Ce dernier devra être déposé rempli et complet avant le 31 décembre 2016 pour que la candidature puisse être prise en compte.
Petit rappel, ce dispositif s'adresse aux jeunes qui résident à La Bouëxière. Ils doivent avoir de 16 ans révolus, le jour de leur première mission et peuvent y prétendre jusqu'à la veille de leur 18 ans.
Ils interviennent au sein des services municipaux et sont encadrés par les agents de la commune. Ils perçoivent la somme de 15 € pour 3h d'investissement.

Chaque année, 200 demi-journées sont proposées à une moyenne de 35 Bouëxiérais pour un coût total de 3 000 €.
Pour toutes informations, n'hésitez pas à contacter Aurore Salmon à la mairie au 02 99 62 62 95
ou par mail jeunesse@mairie-labouexiere.fr

Plein phare sur...

Les Festoyes de Chevré

Dimanche 11 septembre 2016, près de 7 000 visiteurs sont venues participer aux Festoyes de Chevré : inauguration de la motte féodale, marché artisanal, expositions, banquet médiéval, batailles... Merci à toutes les personnes ayant permis la réussite de cette belle journée !

Inauguration de la motte féodale

Bataille "A la conquête de la Tour"

Bataille "Prise du pont Roman" et "Défense de la Tour"

Marché artisanal

Banquet médiéval

Expositions et conférences par le CERAPAR, Buxeria Archéologie Histoire et les Fous gèrent

Jeux

Campements

Musiciens et jongleurs

Initiation au tir à l'arc

Démonstrations de machines de guerre avec trébuchet

Visite de la chapelle de Chevré

Balades à dos d'âne

Etat Civil

Dans cette rubrique, nous inscrivons uniquement les mariages, décès et naissances qui nous sont communiqués à partir d'un formulaire d'autorisation

Félicitations aux heureux parents et bienvenue à

MARTIN Kamélia	4 juin
BOUESSAY Léo	6 juin
FRAZIER Maël	21 juin
LEGAVE-NOEL Kilian	23 juin
LE MAT Lilwen	29 juin
ROJO Anouk	4 juillet
LE BERRE Chloé	4 juillet
BEGANI Rukija	17 juillet
BRITO Nina	21 juillet
LEFOUL Maëlys	23 juillet
PRUD'HOMM Adèle	28 juillet
TIGEOT Darren	29 juillet
ROSELLO Théo	2 août
ANDRE Emma	22 août
POULAIN Gaston	23 août
GUIHEUX Noémie	2 septembre

Tous nos voeux de bonheur aux jeunes mariés

TOURRET Sonia et HOUDUS Pierre	4 juin
DOUSSAIN Nathalie et LEDUC Yvan	2 juillet
DUVAL Jennifer et GILBERT Jonathan	9 juillet
KUFEL Emma et LOUVET Geoffrey	11 juillet
LAUNAY Monique et MARTIN Stéphane	6 août
LEGRAND Nathalie et POIRIER Pascal	13 août
LEBRAS Amandine et HAMONIC François	1er octobre

Ils nous ont quittés...

nos plus sincères condoléances aux familles de :

ROYER Denise veuve RÉGNAULT	26 juillet
DENIS Marie-Madeleine Veuve GRANDDIDIER	28 juillet
SANQUER Marc	2 août
HENRY Pierre	20 août
DENIS Claire veuve GESBERT	28 août
LEMOINE Daniel	26 septembre
CRÉMOUX Hélène veuve PELLION	28 septembre

Zone 20,
fromages, coquillages et crustacés à votre portée

Maxime, votre caviste, installé depuis octobre 2015 sur la place de l'Europe, a bien pris ses marques. Et comme promis, lors de son installation, il vous propose de nouveaux services. Aussi, il a sélectionné, pour vous, des fromages, principalement au lait cru. Il se fournit auprès de producteurs locaux, mais pas que… « *Notre beau pays a de nombreuses régions, qui produisent de bons fromages que j'ai eu envie de proposer à mes clients. De même, ils pourront découvrir ceux de nos amis belges, gallois ou irlandais* » précise Maxime.

Lorsque l'on est breton, il n'y a qu'un pas de la terre à la mer. C'est pourquoi, le vendredi soir, à partir de 18h, vous pourrez venir retirer vos commandes de coquillages et crustacés de Saint-Cast.

Un plateau de fruits de mer, un plateau de fromages, le tout accompagné de bons vins, rien de tel pour attiser vos papilles !

Alors n'hésitez pas à venir rencontrer Maxime et à passer commande auprès de lui. Il est également possible de le faire par téléphone.

ZONE 20 - Place de l'Europe 35340 La Bouëxière
02 23 37 56 51 / 06 84 03 01 30
maximezone20@yahoo.com

Horaires : Du mardi au samedi 9h30-12h30 et 14h-19h30 et le dimanche matin de 9h30 à 12h30.

Au Naturel Gourmand, un nouvel espace et des nouveautés !

Le 23 septembre dernier, Alexis et Thomas ont quitté la rue Théophile Rémond pour s'installer place de l'Europe. « *Notre espace commercial est plus spacieux et plus lumineux. Il nous permet de mettre en valeur nos produits et d'en proposer de nouveaux* » expliquent nos jeunes primeurs. En effet, ils ont décidé de développer une gamme d'épicerie fine et de fromages. Attentifs à la qualité, ils ont sélectionné des fromages AOP et Bio. « *L'Appellation d'Origine Protégée, contribue à préserver un patrimoine culturel et gastronomique. C'est une garantie d'origine et de typicité. Cela s'inscrit dans nos valeurs. C'est très important pour nous.* »

Toujours à votre disposition, les produits secs vendus en vrac et les fruits et légumes, qui occupent 50 % de la surface du magasin.
Un petit plus, pour votre plaisir ou pour offrir, vous pourrez composer votre panier garni ou vous laisser tenter par la sélection de vos commerçants.
Que vous soyez sucré ou salé, venez découvrir ou redécouvrir ce commerce, ses produits et profitez de l'accueil et des conseils d'Alexis et Thomas.

Au Naturel Gourmand - Place de l'Europe
35340 La Bouëxière - 02 23 27 98 47

Horaires : Du mardi au samedi de 9h à 13h et de 15h à 19h30 et le dimanche de 9h à 12h30.

A la rencontre des entreprises

Pour cette 2ème édition du « Salon des Entreprises », organisé par la municipalité dans le cadre de la braderie, huit professionnels ont répondu présents. Cet événement est propice à la prise de contacts et favorise les échanges, non seulement avec les visiteurs, mais aussi entre professionnels.
Valoriser le savoir-faire et mettre en avant les services, ainsi que les produits de nos entreprises bouëxiéraises, restent les principaux objectifs de ce salon.
« *Nous avons la volonté de le faire évoluer, de trouver le format le plus adapté à nos acteurs économiques, pour qu'ils soient encore plus nombreux à exposer l'année prochaine.* » précise Florence Danel, adjointe en charge du développement économique.
Une réunion bilan, qui sera également celle qui lancera l'organisation de la 3ème édition, sera organisée avant la fin de l'année.

L'ensemble des artisans, commerçants et entreprises y seront conviés.
Monsieur le Maire rappelle « *Le développement économique est un enjeu majeur pour notre commune. Je me réjouis de l'évolution que connaît la place de l'Europe. Toutes les cellules sont à présent occupées. Signe que notre commune est attractive. Consommer dans nos commerces, faire appel à nos artisans, c'est maintenir l'activité dans notre commune, sa vitalité, son cadre de vie. C'est pourquoi, à l'image de ce salon, les élus souhaitent maintenir et renforcer toutes les initiatives, qui contribuent à promouvoir l'économie locale.* »
Si vous souhaitez participer à cet événement, à son organisation ou tout simplement nous donner vos idées, n'hésitez pas à nous contacter en mairie.
Par téléphone : 02 99 62 62 95
Par mail : communication@mairie-labouexiere.fr

La gymnastique volontaire

La Gym volontaire Bouëxiéraise vous propose des séances d'activités physiques et sportives complètes, pratiquées aussi bien en intérieur qu'en extérieur, pour progresser à votre rythme.
Le sport Santé - c'est un sport libéré des contraintes compétitives, centré sur le plaisir, la convivialité et la recherche du bien-être.
Le sport, bien encadré et associé à une bonne hygiène de vie, est bon pour la santé et permet de prévenir certaines maladies chroniques.
Le sport Santé est une lutte contre la sédentarité et est destiné à améliorer et à préserver votre capital santé.
L'association de Gym volontaire Bouëxiéraise vous propose différentes activités dans la salle de danse Maisonneuve :

- Le lundi de 9h30 à 10h30 : remise en forme et renforcement musculaire pour les adultes
- Le lundi de 10h30 à 11h30 : remise en forme, mémoire et équilibre pour adultes et séniors
- Le mardi de 19h45 à 20h45 : échauffement et renforcement musculaire abdos-fessiers et stretching. Adultes et enfants à partir de 15 ans.
- **NOUVEAU SPORT EXTERIEUR :** Le vendredi de 14h à 15h30 : Marche Nordique Sport Santé – un sport plaisir pour éveiller tous les sens pour adultes.

Rejoignez-nous, 2 séances découvertes offertes.
Certificat médical obligatoire pour toute pratique d'un sport.
Contact : gymvolontairelabouexiere@gmail.com
ou **Noëlla au 06 63 90 88 16.**

Exposition Ulysse 89

Les 18 et 19 juin, l'association ULYSSE 89 a tenu son exposition annuelle des travaux de ses ateliers peinture et arts plastiques. L'occasion pour les participants de faire partager leur passion à un public fidèle à ce rendez-vous.
Les nombreuses réalisations de l'atelier jeunes sur le thème de l'Italie, avec notamment la fabrication de masques vénitiens, ont ravi les visiteurs, parents et amis. Chantal Kaeding, l'animatrice des 3 groupes de jeunes leur a fait travailler diverses techniques : pastel, acrylique, huile à l'eau, modelage, papier maché, bandelettes de plâtre.
Les 12 élèves de l'atelier adultes, animé par Nicole Lescuyer, ont présenté 60 œuvres – peinture à l'huile et pastel - sur les thèmes : bec, brocante, volcan, chapeaux, hommage à Corot, ça commence par un « c ».
L'invitée d'honneur, Jevany, photographe rennaise, a présenté une vingtaine de photos : portraits, bâtiments abandonnés et mystérieux qu'elle affectionne particulièrement.

LES FÊTES AU FIL DES ANNÉES : ÉVOLUTION SUR UN SIÈCLE

Nous sommes en 1920, à La Bouëxière la vie reprend peu à peu son cours et les habitants s'activent pour organiser la Grande Fête du 25 juillet. (La dernière fête prévue le 2 août 1914 n'ayant pas eu lieu à cause de la déclaration de guerre)
A l'affiche :

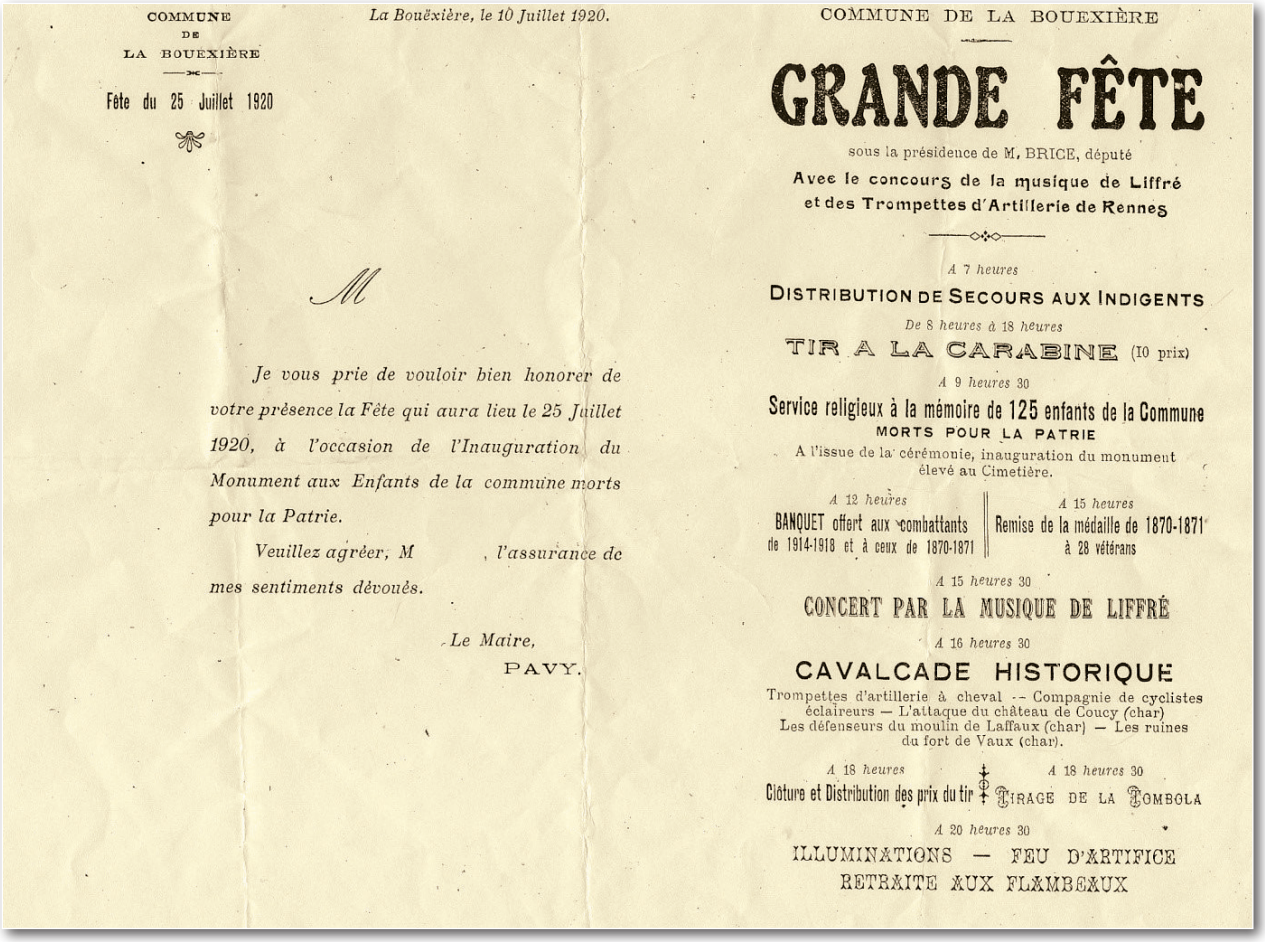

COMMUNE DE LA BOUEXIÈRE

Fête du 25 Juillet 1920

La Bouëxière, le 10 Juillet 1920.

M

Je vous prie de vouloir bien honorer de votre présence la Fête qui aura lieu le 25 Juillet 1920, à l'occasion de l'Inauguration du Monument aux Enfants de la commune morts pour la Patrie.

Veuillez agréer, M , l'assurance de mes sentiments dévoués.

Le Maire,
PAVY.

COMMUNE DE LA BOUEXIÈRE

GRANDE FÊTE

sous la présidence de M. BRICE, député

Avec le concours de la musique de Liffré et des Trompettes d'Artillerie de Rennes

A 7 heures
DISTRIBUTION DE SECOURS AUX INDIGENTS

De 8 heures à 18 heures
TIR A LA CARABINE (10 prix)

A 9 heures 30
Service religieux à la mémoire de 125 enfants de la Commune MORTS POUR LA PATRIE
A l'issue de la cérémonie, inauguration du monument élevé au Cimetière.

A 12 heures
BANQUET offert aux combattants de 1914-1918 et à ceux de 1870-1871

A 15 heures
Remise de la médaille de 1870-1871 à 28 vétérans

A 15 heures 30
CONCERT PAR LA MUSIQUE DE LIFFRÉ

A 16 heures 30
CAVALCADE HISTORIQUE
Trompettes d'artillerie à cheval — Compagnie de cyclistes éclaireurs — L'attaque du château de Coucy (char)
Les défenseurs du moulin de Laffaux (char) — Les ruines du fort de Vaux (char).

A 18 heures
Clôture et Distribution des prix du tir

A 18 heures 30
TIRAGE DE LA TOMBOLA

A 20 heures 30
ILLUMINATIONS — FEU D'ARTIFICE
RETRAITE AUX FLAMBEAUX

Comme nous l'avons remarqué dans ces années- là, dans toutes les fêtes communales, le programme consacrait une large place à la mémoire des blessés et morts de la Grande Guerre.

Duo Danse

Les cours de danses pour enfants, ados et adultes commencent à La Bouëxière :

- Danses en lignes solo : country, irlandaises, cuban, swing…
- Salsa et rythmes Latino : bachata, samba, kuduro…
- Danses de société : valse, tango, paso, chacha, rumba, rock…

Cours – Stages – Soirées d'entraînement, au choix

Pour danser comme des 'Stars' demandez notre programme détaillé.

Venez vous détendre et apprendre dans la bonne humeur… Contactez vite : DUO DANSE association

Tél : 06 619 621 83 ou par mail : duo.danse@laposte.net

« Le style, les éléments, renseignements, descriptions de faits ou assertions figurant dans ce droit d'expression sont publiés sous l'entière responsabilité de leurs auteurs et ne peuvent en aucun cas engager la responsabilité du directeur de publication ou de la commune qui sont tenus par la loi de le publier ».

Le mot de la majorité

Le commerce de proximité un pari réussi à 150 % !

La réhabilitation du centre ville est une réussite, malgré des débats houleux dans la phase projet.

Un réussite en terme de sécurité, d'accessibilité (trottoir large, plateau ralentisseur, parking) en terme d'esthétique, de convivialité (place de l'Europe, oeuvre d'art ...).

Mais on peut aussi affirmer que le pari du développement du commerce de proximité au coeur du bourg est aussi une réussite.

Il l'est désormais à 100 % dans les nouveaux espaces commerciaux de la place de l'Europe.

Bravo à tous ces commerçants qui font le choix de la ruralité et de la proximité.

Cette synergie gagne aussi les autres espaces commerciaux privés encore vides et situés à proximité. Après l'arrivée d'une nouvelle auto-école, l'ADMR s'est relocalisée place de l'Europe, et en fin d'année un opticien viendra s'installer dans la cellule commerciale encore libre de la Place de l'Europe.

Tout a été fait pour faciliter leur arrivée. Adjoint et conseiller délégué aux commerces, les élus de la majorité ont relevé les manches pour rechercher et accueillir ces nouveaux commerçants dans les meilleures conditions.

En même temps, les élus, par leur volonté tenace, ont permis à l'association des commerçants artisans "Ambition, ADN de nos entreprises" de se réactiver en lançant leur première action commune lors des Festoyes de Chevré.

Nous souhaitons à tous les commerçants et artisans de notre commune de garder ce nouveau dynamisme pour les prochaines années.

Le nouveau PLU en cours de révision poursuivra cet engagement d'un commerce de proximité vivant au coeur de notre ville.

C'est notre engagement pour un avenir heureux dans une cité radieuse.

L'équipe La Bouëxière dynamique et solidaire.

Le mot de la minorité

Notre projet pour la commune

Dans le cadre de la révision du plan local de l'urbanisme (PLU), **nous avons débattu** lors du conseil municipal de septembre **du texte qui en fonde l'esprit** : le PADD. Il décrit la vision qu'ont les élus de notre commune d'ici 15 ans. **Nous nous sommes félicités que la majorité ait très largement amendé son document** pour prendre en compte nos remarques et nos propositions. Certes, **des points de désaccord subsistent, un autre projet est possible.**

Pour notre part, **nous voulons,** dans un environnement naturel préservé à proximité de la métropole et au sud d'un territoire en expansion, **que la Bouëxière offre un cadre de vie idéal pour tous.** Ceci grâce à une fiscalité et une urbanisation maitrisées (stoppant l'étalement urbain et le mitage des terres) dans un paysage harmonieux marqué par le bocage, les bois et l'activité agricole, avec une offre de commerces et de services satisfaisantes et une capacité d'accueil renforcée pour les entreprises et donc pour les emplois du moment.

En matière d'habitat et protection du patrimoine, **nous devrons proposer une offre diversifiée de logements pour accueillir de nouvelles familles sans oublier les besoins des personnes âgées.** S'agissant du renouvellement urbain proposé, il devra être encadré de façon à **préserver les façades et constructions qui donnent son identité au bourg** (pas de nouveau bâtiment tel celui de la Place de l 'Europe !). Il s'agira également de **revitaliser certains lotissements vieillissants et rendre attrayantes les entrées de bourg.** Le cadre de vie, c'est aussi penser à préserver et **renforcer l'offre en matière de santé** et d'accueil des plus fragiles, les plus jeunes comme nos ainés.

La position géographique avantageuse de la commune au regard des différents bassins d'emplois, y compris les plus proches comme le parc d'activités de Sévailles à Liffré, **doit être mieux exploitée** et Il faudra tirer le meilleur parti de la présence du lycée à Liffré. Pour cela, **le renouveau de la desserte de Liffré par le nord doit être étudié.** L'intérêt économique du vieux projet de liaison à l'A 84 et ses conséquences en matière de consommation d'espace agricole devront être vérifiés. **L'offre en matière de commerces de proximité doit être repensée** avec la question du devenir de la « moyenne surface » et la nécessité de drainer les flux de circulation vers le centre bourg tout en sécurisant certains axes et lotissements.

Enfin, notre commune doit offrir **de nouvelles capacités d'accueil,** pour lancer puis développer, **des entreprises** individuelles ou non, liées ou non à l'économie numérique.

Les élus de la liste « La Bouëxière, ensemble et autrement ».

L.2G. enduits

Traitement des joints sur plafonds et plaques de plâtre.

Enduits intérieurs tous supports : Plaques standards, hydrofugées, prépeintes, fermacell, carreaux de plâtre...

Contactez
Nicolas LE GUILLOUS au 06 63 04 74 08
ou
Bruno GAHY au 06 30 22 73 05

Nous vous proposons de réaliser vos bandes et votre préparation à la peinture (ratissage et ponçage) en neuf et rénovation. Travail sérieux et rapide. Toutes surfaces - DEVIS GRATUIT

SARL L2G ENDUITS - LE RALLION - 35340 LA BOUEXIERE
E-mail : l2g.enduits@gmail.com

L'atelier'ART

ARTISAN PEINTRE - DÉCORATRICE

CÉCILE LIBOUREAU

06.73.48.68.74

ProBois concept
artisan menuisier

La Bouëxière
www.probois-concept.com

Fenêtre bois, PVC, Alu et mixte
Cloison sèche
Isolation intérieure, extérieure
Parquet
Escalier
Dressing...

Vincent Réthoré
02 99 23 53 92
06 62 28 19 49

MENUISERIE
EBENISTERIE
Pose - Création - restauration
Neuf et Rénovation

Coiffure
APPARENCE
Maître Artisan Coiffeur Visagiste

Tél. : 02 99 62 69 17
ZAC de Bouvrot
3 rue Pierre Gillouard
34340 La Bouëxière

Électricité, Plomberie, Énergies renouvelables

- Neuf
- Rénovation
- Dépannage
- Remise en sécurité, conformité
- Motorisation portail, volet roulant
- Pompe à chaleur
- VMC double flux

DAN'ELEC

RGE Quali'Pac 2014

Plus près de chez vous

Garantie Décennale

LA BOUEXIERE 02 99 04 41 56

9, rue François René De Chateaubriand
Mail : danelec35@orange.fr

Skol Conduite

Permis B
Conduite Accompagnée dès 16 ans
permis 1 euro / jour

02 23 37 42 11

17, rue Théophile Rémond - 35 340 La Bouëxière

Pour nous rencontrer :

Le lundi 19h - le mercredi 14h et 15h

Le jeudi 18h - le samedi 13h et 14h

Ocre

Atelier de restauration agréé et studio du portrait

Restauration de tableaux et oeuvres sur papier

Huiles sur toile, aquarelles, gravures, cartes, pastels, dessins de toutes époques et styles

Portraits sur commande

Portraits uniques peints en aquarelle, en couleur ou en noir et blanc

Idéal cadeau anniversaire, Noël, Fête des Mères...

Et pour les petits: les portraits de leurs Doudous!

Et aussi: cours particuliers dessin-peinture, stages arts plastiques...

Justyna VERDAVAINE - 4, Le Châtaignier - 35340 LA BOUEXIERE
06.73.96.09.70 - contact@ocre-atelier.com - www.ocre-atelier.com

BOSCH Service

Modern'Garage
Gaël Ménager

Mise au Point
Entretien - Réparation - Ventes
Véhicules toutes marques
Paiement en 3 fois sans frais

32 route de la Forêt
35340 LA BOUËXIÈRE

T. 02 99 62 63 12
modern-garagegm@wanadoo.fr

PRECISIUM

GARAGE PICHOT
Vente véhicules neufs et occasions, exposition
Tél. 02 99 62 65 51
Réparations toutes marques
Nettoyage de véhicules
Prêt de véhicules de courtoisie
SAV : règlement par carte en 3 ou 4 fois possible

Garage PICHOT
7, rue de Fougères - 35340 LA BOUËXIÈRE
Fax 02 99 62 61 71
garagepichot@wanadoo.fr

5 allée George Sand
35340 LA BOUEXIÈRE
Tél. : 02 99 62 60 93
Portable : 06 85 32 32 59
philippechantrel@orange.fr

- ***Aménagement extérieur***
- ***Terrassement / Empierrement***
- ***Réseaux / Assainissement***
- ***Micro-station / Fosse septique***

CHANTREL TERRASSEMENT

s.a.r.l. **G.C.P.**
BUREAU D'ÉTUDES

> Plans Personnalisés
> Construction Neuve et Rénovation
> Dépôt de Permis de Construire
> Suivi des Travaux

Alexandre GÉRARD

Parc d'Activités de Bellevue - 35340 LA BOUËXIÈRE
✆ 02 99 04 41 04 - Fax 02 99 04 40 55
www.gcp35.com

Histoires d'ânes
Asinerie, la Bouexière (35)

- Vente : lait d'ânesse, savons
- Interventions : écoles, foires, fêtes de villages, centres de loisirs
- Visite : élevage d'ânes, animations, fêtes d'anniversaires (sur rendez-vous)
- Randonnée avec un âne, balade en calèche

Histoires d'ânes - Eve Guyot
La Bouëxière 35340 - Tél. 06 10 42 16 35
E-mail : contact@histoires-d-anes.fr
Site : www.histoires-d-anes.fr

LUDOVIC BUSSON

AMÉNAGEMENT EXTÉRIEUR
ASSAINISSEMENT
TERRASSEMENT

06 87 05 61 69 • 02 99 14 91 62
WWW.LUDOVIC-BUSSON.FR
TAROUANNE 35340 LA BOUËXIÈRE

La Galette Dorée

Galette à l'ancienne • Fabrication artisanale

Se tient à votre disposition
le vendredi de 14h30 à 19h
place de la Mairie à LA BOUËXIÈRE

Prix de gros
pour toutes associations
Pour vos commandes :
Tél. 06 84 47 66 96

Boucherie

Charcuterie - Traiteur

Maison GESBERT
La tradition depuis 1890

Magasins :

5 rue Pierre Gillouard
35340 LA BOUEXIERE
Tél : 02 99 62 62 63
Fax : 02 99 62 67 30

21 Rue de Rennes
35220 CHATEAUBOURG
Tél : 02 99 04 68 25

20 Rue de Vécu
35140 St Aubin du Cormier
Tél : 02 99 39 25 42

Marchés :
Mardi : La Guerche
Mercredi : St Grégoire
Vendredi : Liffré, Chantepie
Samedi : Le Rheu et Cesson
Dimanche : Betton

Site : www.maisongesbert.com
Email : gesbert2@wanadoo.fr

VENTE DIRECTE à la ferme
La Grande Fontaine
Le vendredi de 14h à 19h
et le samedi de 10h à 18h*
*voir site ou nous téléphoner
CRÈMES GLACÉES • SORBETS
LAIT • PORC • CHARCUTERIE
EARL Duté Philippe ✆ 02 99 04 49 43
La Grande Fontaine 35340 LA BOUËXIÈRE
www.fermedelagrandefontaine.fr
CERTIFIÉ AB AGRICULTURE BIOLOGIQUE

PIZZAS à EMPORTER
depuis 1996
PEPPERONI®
Délicatesses
OUVERT 6J/7
FERMÉ LE LUNDI
OUVERT TOUS
LES JOURS FÉRIÉS
PIZZAS
KEBABS
TARTES
1 rue St Martin (en face de l'église)
35340 LA BOUËXIÈRE - Tél. 02 99 04 48 48

BOUËX-HAIR Coiff...
Coiffure Mixte
9, rue Th. Remond - 35340 LA BOUEXIERE
✆ 02 99 62 69 12
www.la-bouexiere-coiffeur.fr

La Bouëxière Coiffure mixte
Anne-Sophie
à domicile
06 32 34 57 06

L'Art del Sol
Coiffure à domicile
Mixte, Junior
Coiffures de soirée, mariages
Conseil visagiste
Patricia Fuselier
La Bouëxière (Secteurs : Rennes, Vitré, Fougères)
06 33 05 62 20

L'Atelier du Fleuriste
Artisan Fleuriste
Tél. 02 23 37 12 75
Du Mardi au Samedi 9 h 30 à 12 h 30 • 14 h à 19 h
Dimanche et Jours Fériés 9 h 30 à 12 h 30
Place de l'Europe 35340 La Bouëxière
N° Siret : 813 684 982 00016

MBF
MAISONS BOIS FÉLIOT
CHARPENTE • COUVERTURE
ISOLATION • OSSATURE BOIS
www.maisonbois-feliot.fr
4 rue des Tanneurs - ZA Bellevue - 35340 La Bouëxière
Tél. 02 99 04 42 39 - Fax 02 99 04 49 98
contact.feliot@gmail.com

E.U.R.L. Pierrick PRIOUL
Artisan maçon
Maison Neuf & Rénovation
- Joints de pierre
- Béton armé
- Terrasses
- Dallages
- Clôtures
15, Touche Ronde - 35340 La Bouëxière
✆ 02 99 04 41 17

SARL GALLERAND

Chape Fluide – Chape – Carrelage – Faïence

Salle d'exposition sur RDV

La signature de votre habitat

La Préhaye – 35340 LA BOUEXIERE - Tél. **02 99 62 64 22**
Fax. 02 99 62 62 99 - E-mail : contact@carrelage-gallerand.com
http://www.carrelage-gallerand.com

gardan pascal

carrelage faience
31 rue theophile remond la bouexiere

06-70-37-51-59/09-81-42-39-36
gardanpascal6@gmail.com

RAMONAGE ENTRE-TOIT
LA BOUEXIERE

Ramonage avec certificat
Foyers ouverts/fermés
Poêles à bois
Conduits Gaz
Pose vitre insert
Nettoyage gouttières
Entretien toitures

06-64-29-55-11

RAMONEUR DIPLOMÉ — siren : 813 329 398

Pour votre confort et votre sécurité
Pensez aux ramonages annuels de vos conduits

SARL Rebuffé
02.99.62.67.16

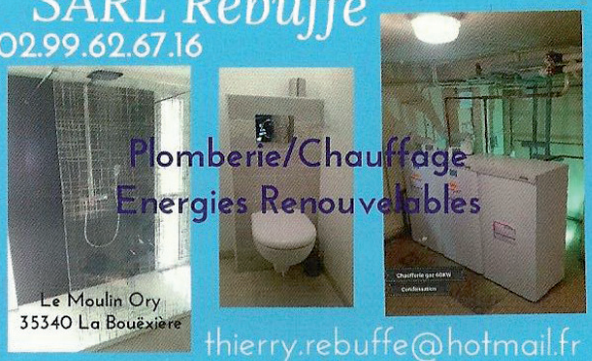

Plomberie/Chauffage
Energies Renouvelables

Le Moulin Ory
35340 La Bouëxière

thierry.rebuffe@hotmail.fr

- Fenêtres
- Portails et clôtures
- Portes de garage
- Portes d'entrée
- Garde-corps
- Motorisation
- Volets roulants
- Stores

Esprit Ouverture

LA BOUËXIÈRE - Contact : Pierre DEMÉ ✆ 06 89 10 80 72

Yvon DÉSILES et son entreprise

entreprise déclarée SP services à la personne *

Petits travaux d'intérieur
(limités à 2h consécutives)
× bricolage
× homme toutes mains

Petits travaux d'extérieur
× entretien des jardins
× taille de haies
× scarification des pelouses
× tonte des pelouses...

* Services déductibles des impôts à 50%.

LA TONDEUSE & LE MARTEAU
Des petits travaux pour un grand soulagement.

09.63.64.61.59
06.48.77.25.34
yvon.desiles@wanadoo.fr
5, Chevré 35340 LA BOUËXIÈRE

AVIVA

Cabinet Duchaigne
Assurances et placements

- Assurances des professionnels
- Constructions
- Entreprises
- Assurances crédits
- Flottes automobiles
- Épargnes retraites *(Point conseil AFER)*

4, rue de la Borderie - 35500 VITRÉ
Tél. 02 99 75 01 58
Mail : olivier.duchaigne@wanadoo.fr

LOCATION SALLE DE FÊTES

LE BOIS MAURICE - MARPIRÉ
LA BOUËXIÈRE
TÉL. 06 82 31 52 16

A.M.Sols

Entreprise de peinture
Revêments sols & murs - Ravalement - Résine

6, rue Ampère - LIFFRE
Tél. 02 99 62 68 10 - www.amsols.com

NOUVEAU À LA BOUËXIÈRE

POUR VENDRE OU ACHETER VOTRE MAISON,
UNE SOLUTION CLÉ EN MAIN
POUR VOTRE PROJET IMMOBILIER.

PROXIMITÉ · SERVICES · CONSEILS · FINANCEMENT

avec
PHILIPPE LE CLANCHE
06 50 38 92 32
philippe.leclanche@safti.fr
et
SAFTI
Un réseau national sans égal sur internet

Notaires

Jean-Paul GATEL - Gwendal TEXIER - Catherine MENANTEAU-VAILHEN

Bureau permanent – 5 bis rue Théophile Rémond
35340 LA BOUEXIERE - Tél : 02 99 62 62 64
Service négociation : 02 99 23 53 54

LA BOUEXIERE

VENTE APPARTEMENT CENTRE VILLE

Au premier étage d'une petite copropriété composée de deux lots de copropriété, un appartement de type 5 de 111 m² - Séjour-salon spacieux et lumineux. Trois chambres, entrée indépendante, garage

Classe énergétique : E — **116 300 € négociation incluse**

VENTE MAISON – CAMPAGNE

Route de Vitré – Maison traditionnelle sur sous-sol. 125 m² habitable – indépendante sur 3.550 m² de terrain. Séjour-salon lumineux avec cheminée donnant sur une terrasse

Classe énergétique : F — **197 000 € négociation incluse**

LIVRE SUR CHANGEON

VENTE MAISON – CENTRE VILLE

Maison traditionnelle de type 4 sur sous-sol – grenier aménageable. Terrain de 448 m². Cuisine avec poêle à bois – véranda.

Classe énergétique : E — **145 400 €**

Bureau principal – LIFFRE - 4 avenue de la Forêt - Tél : 02 99 23 53 53
RETROUVER TOUTES NOS OFFRES SUR : WWW.GATEL-TEXIER.NOTAIRES.FR

MC MENUISERIE

BOIS - PVC - ALU - MIXTE • INTÉRIEUR - EXTÉRIEUR

Cuisines - Salles de bain
Aménagements - Placards...
Fenêtres - Portes d'entrée
Portes de garage - Stores...

Manu CROYAL

20 allée du désert
LA BOUËXIÈRE

06 83 11 88 57

www.mc-menuiserie-labouexiere.fr

Neuf & Rénovation

www.a-regie.com

O.P. Ravalement

Enduit - Monocouche projeté
NEUF • RÉNOVATION

JOINT DE PIERRE
ISOLATION PAR L'EXTÉRIEUR
LAVAGE DE FAÇADE

opr35@wanadoo.fr
www.op-ravalement.fr

Z.A. DE BOUVROT - 35340 LA BOUËXIÈRE
Tél. 02 99 04 44 40 - Fax 02 99 62 66 58

agenda

Octobre

Dimanche 23 octobre
Repas du CCAS
Salle André Blot
Sur inscription

Mercredi 26 octobre
Solotareff en long métrage
Film pour les enfants à partir de 6 ans
17h30 salle Corbière
Gratuit sur inscription à la médiathèque

Vendredi 28 octobre
Projection sur le thème d'Halloween
20h salle communale
Gratuit. Déguisements et maquillage appréciés
Organisée par le CME

Samedi 29 octobre
Léo Ferré, hommage pour ses 100 ans
Spectacle proposé par le Théâtre de la Mouche
20h30 salle André Blot
Tout public
Billeterie sur place

Novembre

Jeudi 3 novembre
Réunion d'information
classe bilingue français/breton
20h salle Corbière

Samedi 5 novembre
8e édition de Vie de jardin
Journée Nature
de 10h à 18h
20h30 Diffusion du film "Demain" suivi d'un débat

Jeudi 10 novembre
Soirée Châtaignes
20h Foyer rural
Organisée par l'association Bouëxazik
Participation libre

Vendredi 18 novembre
AG Randonnée pédestre
20h30
salle communale

Mardi 22 novembre
Conseil Municipal des Enfants
17h30 salle du conseil municipal de la mairie

Samedi 26 novembre
Téléthon - Soirée des Talents
Salle André Blot

Lundi 28 novembre
Don du sang
De 14h30 à 19h
Salle André Blot

Décembre

Samedi 10 décembre
Zoo ou l'assassin philanthrope
Comédie jouée par la Compagnie Min' de rien
20h30 salle André Blot
Tout public – Billeterie sur place

Jeudi 15 décembre
Atelier Wikipédia
20h salle Corbière
Gratuit sur inscription à la médiathèque (max. 15 pers)

Samedi 17 décembre
Balade avec le Père Noël
de 16h à 17h salle Andre Blot – Gratuit
Film de Noël
17h salle Andre Blot – Gratuit

Les ateliers de l'espace multimédia

Renseignements sur le contenu des ateliers, les horaires et les tarifs au 02 99 62 69 09.
Tarif réduit : habitants de la Communauté de communes du Pays de Liffré.
Tarif plein : habitants hors de la Communauté de communes du Pays de Liffré.
Inscription obligatoire, possible jusqu'à la veille de l'initiation.

Café Smartphone / tablette - les anti-virus

Samedi 22 octobre à partir de 11h

Installer un anti-virus sur mon téléphone ou ma tablette ? Est-ce utile ? Comment faire pour installer un anti-virus ? Quelles sont les meilleures applications du moment ?
Venez discutez, découvrir ou partager votre expérience autour d'un café offert par la médiathèque.
Le café numérique : c'est le moment d'échanger autour d'un café sur les téléphones portables : comprendre les bases, échanger sur les difficultés rencontrées, quelles sont les applications à installer, comment les installer, etc … ? Toutes vos questions sont les bienvenues. Gratuit

Initiation à l'informatique

Les jeudis 3, 10, 17 novembre, 1 décembre de 9h30 à 11h30 et vendredi 2 décembre de 9h30 à 11h30

Vous avez un ordinateur portable ou fixe équipé du système d'exploitation Windows XP, Vista, 7, 8 ou 10. Vous n'avez jamais pratiqué l'informatique ou vous souhaitez simplement revoir les bases. Ce stage vous concerne : découvrir le matériel et les réglages simples, taper un courrier papier et l'enregistrer; envoyer un E-mail, aller sur Internet, trouver des renseignements.
Tarif plein : 40 €. Tarif réduit : 20 €

Acheter sur Internet

Jeudi 15 décembre de 9h30 à 11h30

Comment se déroule un achat en ligne ? Comment trouver ce que vous cherchez ? Quelles sont les garanties en cas d'achat sur Internet ? Est-ce plus intéressant ?
Tarif plein : 8 €. Tarif réduit : 4 €

Création d'un menu personnalisé pour Noël

Samedi 10 décembre de 10h à 12h

C'est vous qui recevez à Noël ? Puisque le plaisir des papilles commence avec celui des yeux, venez créer vos menus de Noël ! Avec un simple traitement de texte, quelques idées de plats et un peu d'aide de l'animatrice multimédia, vous repartirez de cet atelier avec de jolis menus personnalisés.
Tarif plein : 8 €. Tarif réduit : 4 €

Les minis ateliers

L'espace multimédia vous propose de petits ateliers d'une heure tout au long de l'année les vendredis après-midis. Ces séances vous permettent de comprendre un point précis en multimédia.
Vendredi 4 novembre, 14h-15h :
Imprimer correctement
Vendredi 18 novembre, 14h-15h :
Restaurer ses vieilles photos
Vendredi 9 décembre, 14h-15h :
Ordinateur ou tablette ?

Tarifs
2 € /h (pour les résidents de la CCPL)
4 € /h (pour les résidents hors CCPL)